EDIZIONE SPECIALE CON LE BORSE

Anno 99 - Numero 58

Lire 50 (spedizione in abbonamento postale) - Abb. Italia (c.c.p. 2/1360): anno L. 13.000, sem. 6750, trim. 3500 - Estero: anno L. 22.000, sem. 11.250, trim. 5750

REDAZIONE, AMMINISTRAZIONE TIPOGRAFIA: TORINO, VIA ROMA 80. Centralino tel. autom. 57.78 - Telex 21.121

STAMPA SERA

Giovedì 9 - Venerdì 10 Marzo 1967

Inserzioni: PUBBLICITA' STAMPA s.p.a. Torino, via Roma 80, tel. 57-78 (15 linee) Milano, via Borgogna 2, telefono 790-121 Roma, largo N. Spinelli 5, telef. 865-477 Genova, via 12 ottobre 186 r, tel. 595-832

Il giornale si riserva in ogni caso il diritto di rifiutare qualsiasi inserzione

Pubblicità commerciale L. 200 mm. (lunedì [illegible]) - Posiz. date rigore aum. 20% - Avvisi eccezionali, Notizie Aziende, Ricerche pers. L. 250 mm. (lunedì 500) - Finanziari, Legali L. 300 mm. (lunedì 600) - Necrologi L. 250 parola - [illegible] L. 400 linea (lunedì 1400) - Economici: ved. rubriche - Estero aum. tariffe 25% - Copia arretrata prezzo doppio - Estero solo lunedì (sono Paesi contr. con asterisco): *Argentina pes. 60; Austria sc. 3,5; Belgio fr. 6; *Canada cents 30; *Congo fr. 30; *Danimarca kr. 1,10; *Egitto pias. 6,50; *Etiopia D.E. 0,60; *Finlandia Fmk 0,70; Francia n. fr. 0,60; Germania D.M. 0,60; *Grecia dr. 5; *Inghilterra sh 1; *Iran ris. 18; *Israele Ag. 80; Jugoslavia din. 160; *Kenia sh. 2; *Libano p.l. 60; *Libia pias. 6; *Malta d. 9; *Nigeria sh. 2; *Norvegia kr. 1,10; *Olanda cents 60; Polonia zl. 4,30; *Portogallo esc. 5; *Somalia so. 1,25; *Spagna pes. 7; *Sud Africa rand 0,20; *Svezia kr. 1; Svizzera fr. 0,50; *Tunisia mill. 75; *Turchia l.t. 1,60; *USA cents 35; *Venezuela BS 1,25

# Ancona: catturato un altro criminale

## E' Paolo Caso che assassinò un agente e ne colpì altri due

## Leonardo Cimino tra la vita e la morte

Davanti alla camera dov'è ricoverato il Cimino sono di guardia due carabinieri (Tel.)

# Preso dopo una sparatoria dentro un'auto: due feriti

**L'assassino è stato trovato dal proprietario della vettura, accompagnato da tre amici - Stava smontando la radio - Ha implorato che lo lasciassero andare, ma i quattro uomini lo hanno fatto risalire sulla macchina per portarlo in questura L'auto si è messa in moto, e il bandito ha cominciato a sparare - Alla fine è stato immobilizzato a colpi di pinza sul capo e consegnato alla polizia, accorsa su una «pantera» - Chiuso in carcere dopo essere stato medicato in ospedale**

### Il drammatico episodio stanotte

*Dal corrispondente di Stampa Sera*

ANCONA, giovedì sera.

Paolo Caso, il feroce assassino del brigadiere di P. S. Mignogna, che fu ucciso freddamente a Campobasso a colpi di pistola mentre compiva un accertamento di polizia giudiziaria, è stato arrestato questa notte ad Ancona, dopo che quattro persone lo avevano sorpreso a rubare un'autoradio. Il Caso ha reagito da autentico «gangster», sparando diversi colpi di pistola contro i quattro uomini, due dei quali sono rimasti feriti. E' intervenuta poco dopo una macchina della Questura, ed il malvivente è stato tratto in arresto, malconcio per la colluttazione, tanto da dover essere ricoverato a sua volta all'ospedale. Solo allora si è [illegible] che l'uomo sorpreso come un ladruncolo e che aveva opposto una reazione così imprevedibile, era Paolo Caso.

Il fatto è accaduto questa notte verso le tre nella zona di Piano San Lazzaro, precisamente dove la via Sorrima sbocca nel piazzale Camerino, circondato da edifici di tipo popolare. A quell'ora, insolita per una passeggiata, quattro persone avevano imboccato il piazzale: l'avv. Livio Bonci di 29 anni, residente ad Osimo (Ancona), dove esercita la professione di legale, Paolo Pierpaoli, di 36 anni, anche egli residente ad Osimo, il fratello di questo, Giovanni [illegible], che abita ad Ancona, in via Sorrima, e Sergio Romagnoli, di 43 anni, industriale, nativo di Carrara, ma residente a Roma.

I primi tre erano andati fuori a cena col Romagnoli, che era giunto appositamente dalla capitale con la sua auto per trattare con loro alcuni affari. La macchina, targata Roma [illegible], è una Giulia super. I quattro avevano cenato in un ristorante della zona del Passetto; poi si erano avviati verso la abitazione di Giovanni Pierpaoli, in via Sorrima, dove avevano bevuto un whisky e così, chiacchierando, avevano fatto le tre. Infine erano scesi in strada perché il Romagnoli con la sua macchina, posteggiata poco lontano, sarebbe dovuto rientrare in albergo.

I quattro amici si erano avvicinati alla vettura e si stavano salutando, quando notarono che la Giulia aveva uno sportello socchiuso e c'era nell'interno un uomo che stava armeggiando nel cruscotto, cercando nel contempo di non farsi scorgere. Spalancata la portiera, il Romagnoli con gli amici gli si è parato dinanzi, precludendogli la fuga.

L'avv. Bonci, ricoverato nel reparto ortopedia dell'ospedale civile per un colpo d'arma da fuoco che gli ha spezzato l'avambraccio sinistro, così ci narra la scena: «Gli chiedemmo che cosa facesse e l'individuo disse che stava dormendo nella macchina. Il Romagnoli gli fece osservare che l'auto non era sua, che egli l'aveva lasciata chiusa regolarmente e che l'autoradio era stata quasi del tutto smontata, tanto che non aveva più le manopole. L'uomo allora ci scongiurò di non fargli del male, perché era un poveraccio, padre di cinque figli: ma noi gli dicemmo che l'avremmo condotto in Questura lo stesso. Portava un cappello ben calzato. Uno di noi glielo tolse e potemmo notare così che egli era quasi completamente rapato».

Il ladro viene dunque fatto salire in auto. Il Romagnoli si mette al volante, al suo fianco siede Giovanni Pierpaoli, nel sedile posteriore prendono posto Paolo Pierpaoli, il ladro (si [illegible] nessuno sospettava fosse il bandito Paolo Caso) e l'avvocato Bonci. Nella strada non c'è nessuno. Il Romagnoli sta per avviare il motore della Giulia, mentre il ladro scongiura ancora di non fargli del male, poi cerca di divincolarsi ed estrae di colpo una pistola con cui esplode un primo proiettile, diretto al viso di Paolo Pierpaoli che gli è a fianco, mancandolo però per un soffio.

Cosa sia successo nella macchina in quel momento è cosa piuttosto difficile da descrivere: l'avv. Bonci, che è un giovane robusto, da noi interrogato all'ospedale dove giace vegliato dalla moglie, ha così proseguito il racconto: «Paolo Pierpaoli ed io, che stavamo di dietro, gli fummo sopra, ma quello esplose ancora almeno quattro colpi di pistola, uno dei quali mi raggiunse al braccio sinistro, trapassandomelo da parte a parte. Giovanni Pierpaoli, che era davanti, si girò cercando di disarmare il malvivente, ma fu raggiunto da un proiettile al ventre. Noi rimanevamo tutti come inatti nella macchina, ma quello, sempre con la pistola in mano, cercava di sparare. Non si riusciva a disarmarlo e le grida, i gemiti, le imprecazioni, quella furiosa colluttazione avevano trasformato la Giulia in un inferno».

L'avv. Bonci ha così concluso: «Il malvivente a causa dei pugni aveva una maschera di sangue, ma si dibatteva lo stesso. Io con il braccio rotto e Giovanni Pierpaoli, colpito al ventre,

(Continua in 5ª pagina)

### DOPO LA CONFESSIONE RESA IERI IN CARCERE

# Il Torreggiani deve ancora chiarire molti punti oscuri

**Il giovane complice del Cimino è nuovamente interrogato oggi a Regina Coeli dopo un colloquio col suo avvocato - Si cerca di sapere da lui qualcosa di più sul «terzo uomo» della sanguinosa rapina di via Gatteschi, dove furono uccisi i due fratelli**

*Dal corrispondente di Stampa Sera*

Roma, giovedì sera.

Leonardo Cimino ha trascorso una notte abbastanza tranquilla. Ai medici che l'hanno visitato stamani le sue condizioni sono apparse stazionarie. Il fisico, molto robusto, sembra reagire positivamente ai tre interventi chirurgici cui è stato sottoposto dopo il ferimento avvenuto durante il conflitto a fuoco sostenuto con i carabinieri. Dal punto di vista chirurgico il suo stato viene definito soddisfacente; da quello medico, invece, sono sempre possibili complicazioni.

Alle 9 il prof. Mazzarella ha distribuito ai giornalisti un nuovo comunicato, in cui è detto: «*Condizioni generali discrete. Funzioni cardiocircolatorie regolari; respirazione tranquilla, lieve stato anemico, alcuni focolai alla base del polmone destro evidenziati da un esame radiografico giustificano la temperatura febbrile. Notevolmente migliorato lo stato di paresi all'arto superiore destro per cui la funzionalità di entrambi gli arti appare quasi normale. Il decorso rientra nei limiti della regolarità per tali tipi di lesioni*».

Cimino è lucido, ma ignora che Torreggiani ha confessato indicando anche chi era il «terzo uomo» di quella tragica sera. «*Si fa chiamare* — ha detto Franco Torreggiani ai magistrati inquirenti — *ora Mario ora François. Lo conobbi solo il giorno della rapina perché ad ingaggiarlo provvide lo stesso Cimino. Si tratta di un giovane sfruttatore, e i gioielli li ha lui*». C'è chi dice che il «miope» di via Gatteschi abbia fornito anche i connotati del «terzo uomo», altri sostengono invece che è stato piuttosto reticente su questo punto. Stamattina il Torreggiani si è incontrato con il suo difensore, l'avv. Taddei, in carcere.

La confessione di Franco Torreggiani non ha chiarito tutti i lati oscuri della sanguinosa vicenda. Il suo racconto è apparso per molti versi lacunoso. Gli è servito soprattutto a confermare la responsabilità del Cimino e a tentare di rendere più sfumata la propria. Oggi sarà sottoposto a nuovi stringenti interrogatori. Si cercherà soprattutto di avere da lui più ampi ragguagli sul «François», sulla parte avuta in tutta la vicenda da Mario Loria (il giovane che affittò l'appartamentino di via Basilio Puoti dove fu trovato insieme con i due banditi), sulla fine che hanno fatto i gioielli e la famosa «Giulia» verde usata per la rapina.

La posizione di Mario Loria è ancora lontana dall'essere chiarita. Per adesso è in sospeso tra il rischio dell'ergastolo e quello di una condanna per favoreggiamento, una pena cioè che nel massimo non potrebbe superare i quattro anni di reclusione.

Al Loria, in particolare, sono state chieste spiegazioni in merito a un anello d'oro di un certo valore che gli è stato trovato indosso quando nel pomeriggio di martedì ha fatto il suo ingresso a Regina Coeli. Gli anelli, di solito, si portano alle dita delle mani. Sennonché il Loria lo portava infilato a un dito del piede destro. Se ne sono accorti gli agenti di custodia quando hanno spogliato il Loria.

(Continua in 5ª pagina)

FULGOR
... ecco il vostro orologio

in Corso Giulio Cesare 202 - tel. 265756
SAIE
OPEL
GM

### Torino: episodio misterioso

# Giovane attrice intossicata dopo un incontro con Lupo?

**E' Gabriella Mangoni protagonista di film western: «Sono stata con lui ieri sera» - L'attore dice: «L'ho vista due volte. Vuole farsi pubblicità»**

L'attore Alberto Lupo e la giovane attrice Gabriella Mangoni, protagonisti dell'oscuro episodio sul quale indaga la polizia torinese (VEDERE IL SERVIZIO A PAGINA 2)

### A Torino perdite diffuse

# Nel mercato azionario un'altra pesante riunione

A TORINO — La Borsa presenta oggi un'altra riunione pesante. Preceduta dal dopoborsa di ieri orientato negativamente, l'apertura di oggi mette in luce diffusi sacrifici di prezzo, soprattutto sulle usuali voci di primissimo piano. Un accenno di recupero immediato ha breve durata ed è rapidamente annullato dalla presentazione in forze della contropartita venditrice. I realizzi determinano una progressiva flessione fino a poco prima del listino.

In questa fase, cioè verso il finale della giornata, l'attività risulta intensa, data la presenza di un notevole assorbimento che fronteggia le nutrite offerte. In chiusura si determinano leggeri recuperi dai minimi, fermo restando una valutazione generale di notevole regresso dai prezzi della vigilia. In recupero le Cartiera Italiana.

Nell'insieme il mercato presenta oggi, specie nella seconda metà della giornata, tinte «impressionistiche», data la continuità del ribasso, in corso pressoché ininterrottamente dal giorno del [illegible] del decreto sulla cedolare.

Titoli di Stato ed obbligazioni ben tenuti. Dopoborsa sommariamente resistente.

Prezzi informativi delle valute raccolti fuori Borsa: sterlina oro vecchio [illegible]-6500; sterlina oro nuovo 6280-6450; marengo svizzero 6450-6650; sterlina carta unitaria 1740-1760; dollaro carta Usa 623-627; franco svizzero 144-145; franco francese 125,25-127,25; oro fino 708-718; argento 28-39.

LE BORSE OGGI
RIALZO
STABILE
RIBASSO

| | PRECEDENTE | ODIERNA |
|---|---|---|
| A MILANO: Montedison | 1226 | 1200,50 |
| A TORINO: Fiat | 2793 | 2757 |
| A TORINO: Olivetti | 2923 | 2895 |

**Vedere le quotazioni a pagina 15**

# CRONACA CITTADINA

### *Iniziativa del Comune dopo i noti inconvenienti*

# Avremo l'acqua «di lusso» senza il gusto del cloro?

**Chiesto ad alcune ditte il preventivo per un impianto a carbone attivo che eliminerebbe ogni sapore ed odore all'acqua prelevata dal Po - Unica difficoltà: il costo molto elevato**

*Dopo l'acqua al fenolo, alla ruggine, al metano, il Comune sta studiando un impianto di filtrazione a carbone attivo da aggiungere ai sistemi già impiegati per il trattamento dei flutti del Po. Il suggerimento è contenuto nella relazione dei professori Cambone e Milone sull'increscioso fenomeno dei «clorofenoli» che il 27 novembre procurò grave disagio alla cittadinanza. Gli esperti, che hanno individuato la causa nello scarico di un'azienda di Nichelino, consigliano, alla fine alcune misure precauzionali quali «speciali studi in impianto, prolungare la permanenza dell'acqua, filtrarla all'uscita con carbone attivo, favorire il rimescolamento con altre acque». Sono provvedimenti, in parte naturalmente l'imprevisto, che dovrebbero migliorare la situazione.*

*Il Comune ha ora chiesto ad alcune ditte un preventivo per la costruzione dell'impianto a carbone attivo: presto avrà le risposte. Questo nuovo sistema di filtri, assai costoso, da molti è definito «un lusso», ma contribuirà a rendere più gradevole l'acqua del Po al palato dei torinesi. Il carbone attivo ha la proprietà di togliere colori, sapori ed odori. Impianti del genere in Italia sono più impiegati solo per piccole centrali. Ne fa uso qualche ditta alimentare; l'ha adottato, ad esempio, un'azienda che produce brodo di minestra. Qualche industria vinicola ricorre al carbone per pulire il vino intorbidato, c'è perfino chi dice che l'espediente è caro a taluni enologi che ricavano [illegible] un delicato «rosé» da una spessa barbera.*

*Adesso si tratterebbe di adottare il sistema su larga scala per un acquedotto pubblico. Beninteso, il nuovo trattamento sarebbe solo il complemento degli altri impianti di depurazione della centrale del Po: la fase conclusiva, insomma, cui tocca il compito di togliere anche il sapore di cloro tanto lamentato dagli utenti.*

«L'azione di assorbimento degli odori e dei sapori — *dice l'esperto di una ditta specializzata* — è sicura. E' un sistema razionale usato in centrali da 5, 10 o 50 metri cubi all'ora. S'è pensato perfino alla possibilità di dotare di piccoli filtri del genere i rubinetti degli utenti. Per il Po si tratterebbe di un impianto da un metro cubo al secondo, un impegno quindi assai vasto. La spesa, secondo un primo calcolo, supererebbe largamente il mezzo miliardo. Sono circa 300 metri quadrati di superficie di filtrazione, con oltre una ventina di filtri. Poi vanno aggiunte le opere murarie, le spese di conduzione, il personale. Il carbone attivo è granulare, poroso: con il tempo si intasa e la sua capacità di assorbimento si riduce. Occorre una rigenerazione con vapori».

*Entro marzo, come s'è detto, il Comune conoscerà i progetti e le relative spese. Sapremo se i torinesi berranno acqua senza eventuali fenoli e senza il sapore, ormai familiare, del cloro. Ma sarà un'«acqua di lusso», con un maggior costo per i cittadini di 8-10 lire il metro cubo.*

### Proseguono gli scioperi dei servizi pubblici

# *Domani pomeriggio fermi i tram 4 ore*

**Dalle ore 13 alle 17 - I servizi sostitutivi - Continua l'inchiesta della magistratura sui sindacalisti**

I sindacalisti Mezzano e Olivero escono dal Palazzo di Giustizia

I tram si fermeranno di nuovo domani. La sospensione del servizio durerà quattro ore, dalle 13 alle 17; come al solito le vetture tranviarie, gli autobus ed i filobus rientreranno nei depositi e saranno sostituiti nelle vie cittadine da pullman [illegible] a noleggio dall'Atm e da camion militari. Questi ultimi circoleranno sulle linee 5 ed 8; gli autobus percorreranno gli itinerari delle linee 2, 3, 4, 6, 9, 10, 15, 19, 35, 50 (Porta Susa - Falchera), 52 sbarrato, 56, 57, 58, 59, 60, 61, 63. Inoltre sarà assicurato un servizio di emergenza sui percorsi interurbani Torino - Borgaretto - Stupinigi; Torino-Orbassano-Giaveno - Cumiana - Cantalupa-Pinerolo; Torino-Venaria; Torino - Pianezza - Alpignano; Torino-Druent; Torino - Settimo - Gassino - Chivasso; San Mauro-Bertolla; Torino-Trofarello-Poirino.

Anche la Torino-Rivoli organizzerà un servizio di emergenza durante lo sciopero. I dipendenti della Satti, della Torino-Ceres e della Safta domani si asterranno dal lavoro per l'intera giornata. La Fiat ed altre aziende provvederanno al trasporto dei propri dipendenti.

La magistratura prosegue l'indagine sullo sciopero, dopo l'esposto presentato dall'Atm: nei prossimi giorni il Procuratore della Repubblica aggiunto dott. Iannelli interrogherà i dirigenti dell'Azienda; ieri aveva sentito i segretari provinciali dei tre sindacati dei tranvieri — Riccardo Trotta (Cisl), Giovanni Mezzano (Cgil), Franco Olivero (Uil) — che hanno impostato la loro linea di difesa sostenendo che le attuali agitazioni non sono «scioperi a scacchiera», ma «parziali astensioni dal lavoro». Al termine delle indagini il dott. Iannelli potrà rinviare a giudizio i tre sindacalisti se ravvisa nel loro comportamento una violazione dell'art. 330. Altrimenti archivierà la pratica.

## Alla Cassa di Risparmio donazione di sangue

**L'attrezzatura mobile della Banca del sangue e del plasma si è trasferita ieri nel salone d'onore della Cassa di Risparmio per raccogliere una donazione collettiva di sangue da parte dei dipendenti dell'Istituto e dell'Esattoria comunale. I donatori sono stati oltre cento per circa trenta litri di sangue.**

### *Una misteriosa vicenda all'esame della polizia*

# Attrice intossicata in albergo dopo un incontro con Alberto Lupo

**La giovane (vent'anni) portata alle Molinette stamane: risulta avvelenata ed è sotto osservazione - Fa un confuso racconto: si sarebbe intrattenuta con l'attore, poi si è sentita male - Alberto Lupo smentisce indignato: «E' pura fantasia. Si tratta di un ignobile tentativo di farsi pubblicità, simulando uno scandalo»**

Alberto Lupo: «E' un'ignobile macchinazione!»

Gabriella Mangoni all'ospedale delle Molinette

*Una giovanissima attrice romana — Gabriella Mangoni — stamattina alle 9 è stata ricoverata alle Molinette in preda ad una misteriosa intossicazione. Interrogata dall'agente di servizio, la ragazza, che parlava a stento, ha affermato di essere stata colta dal primo malore dopo un incontro avvenuto stanotte con l'attore Alberto Lupo.*

*Non ha fatto accuse specifiche, ma ha sostenuto che già la notte prima, durante un altro incontro, si era sentita molto male, al punto da perdere i sensi e di non ricordare più nulla di ciò che era avvenuto sino al mattino seguente. La polizia attende ora che si riprenda per chiarire il suo confuso racconto.*

*Alberto Lupo, interpellato in albergo mentre si accingeva a lasciare Torino per recarsi a Bologna dove riprenderà le recite di «La maschera e il volto», ha smentito nel modo più reciso le affermazioni della ragazza ed ha dichiarato di essere assolutamente estraneo ai fatti.*

*Gabriella Mangoni ha 20 anni ed è ai primi passi nel mondo cinematografico. E' giunta a Torino pochi giorni fa assieme con un altro giovane attore, Enrico Manera, di 21 anni, rivelatosi in alcuni film "western" di recente produzione. Hanno preso due camere all'hôtel Sitea. Nello stesso albergo è alloggiato Alberto Lupo, il popolare interprete dei romanzi sceneggiati alla televisione. I fatti sono riassunti nel fonogramma che l'agente di servizio delle Molinette a mezzogiorno ha inviato al commissariato competente ed alla Questura.*

*Secondo il frammentario racconto della giovane, la Mangoni nel pomeriggio di martedì viene presentata a Lupo; la sera stessa, in compagnia di Enrico Manera e di altri colleghi, tra cui Anna Maria Guarnieri e Carlo Croccolo, pranza in un ristorante del centro [illegible] Alberto Lupo che, nella notte, la raggiunge nella sua stanza. Poi — prosegue la giovane — si sente male, verso le 6 del mattino, è soggetta a continue emicranie e non ricorda più nulla.*

*La stessa cosa è avvenuta stanotte. La ragazza sostiene di non usare abitualmente sedativi o barbiturici di sorta, resta quindi il mistero di come sia rimasta intossicata.*

*Pochi minuti prima delle nove, con grande sforzo, la Mangoni ha chiamato nella sua stanza Enrico Manera: «Stava visibilmente molto male — afferma il giovane — e non riusciva a parlare. Le ho fatto portare una limonata calda, poi mi sono reso conto che era una cosa seria, ed ho chiamato un'ambulanza».*

*Alle 9 la ragazza era al pronto soccorso delle Molinette. I medici le riscontravano un'intossicazione da sedativi o barbiturici e ne ordinavano il ricovero per tre giorni. Nella mattinata la Mangoni non si è ripresa troppo bene ed è stata quindi prudenzialmente trasferita in osservazione al Centro di rianimazione.*

**Alberto Lupo è rimasto folgorato dalla notizia che gli è stata comunicata nella tarda mattinata: «E' pura fantasia — ha detto. — Si tratta evidentemente di un ignobile tentativo di farsi pubblicità simulando uno scandalo che non esiste. Non capisco che cosa voglia da me quella ragazza e di che cosa mi accusi. Io in vita mia l'ho vista due volte.**

**«E' venuta una sera al ristorante con altri attori. Ricordo che non stava bene e disse che da qualche giorno non riusciva a mangiare. Quella sera sono rimasto fino a tardi coi miei amici, non l'ho assolutamente rivista fino al giorno dopo.**

**«Ieri sera è venuta nel camerino del teatro e mi ha chiesto insistentemente se ci saremmo ritrovati al ristorante. Le ho spiegato che non era possibile, perché dovevo andare a pranzo con amici torinesi. Ciò che ha detto in ospedale è inaudito e mi reca un danno terribile. E' pura fantasia, ripeto.**

**«Sono particolarmente sconvolto — ha concluso il notissimo attore — perché si tenta di colpirmi in un momento molto delicato della mia vita. Come tutti sanno, sono separato da mia moglie, ma non ho mai rinunciato a riconciliarmi con lei. Proprio ieri, Lyla mi aveva fatto una bellissima telefonata».**

**TEMPERATURA DI OGGI**

**MASSIMA + 10,0**
**MINIMA + 7,5**

**Il Bollettino meteorologico segnala [illegible]: temp. media (notturna) + 7,4; ore 8: + 8,0; press. 739,6; umid. 83 %. Pioggia. Previsioni: Pioggia in esaurimento. Temperatura a Caselle: massima + 9,6; minima + 6,8; ore 8: + 7,2.**

### *Voleva calmare l'amico esasperato*

# Fra la suocera e il genero fu colpito da una fucilata

**Il paciere sventurato si è buscato anche una coltellata al ventre, che lo tenne qualche tempo fra la vita e la morte - Si è riconciliato con il feritore, che oggi è comparso in Corte d'Assise - Il P. M. ha chiesto una condanna a 4 anni di carcere**

Con l'accusa di tentato omicidio del compaesano Mario Taboga, 29 anni, l'operaio della Fiat Silvano Virgili, trentacinquenne, da Ontagnano Gonars (Udine), è comparso oggi in Corte d'Assise.

Il fatto accadde il 6 aprile dello scorso anno alle 18,30. Il Virgili e il Taboga abitavano a Nichelino, in via Pinerolo 7, sullo stesso pianerottolo ed erano molto amici. Nemmeno il sanguinoso episodio li ha divisi: tra i due non è restato rancore ed il Taboga ha fatto tutto il possibile, nelle sue ripetute testimonianze, per alleggerire le responsabilità del Virgili.

L'imputato, lavoratore, buon padre di famiglia, non aveva mai dato luogo a commenti sulla sua persona. Le contrarietà cominciarono quando dal paese natale giunse la suocera, Maria Cecotta, 62 anni. I rapporti fra i due divenivano ben presto assai tesi.

Silvano Virgili, 35 anni

Nel novembre 1965 la convivenza si rese impossibile e la Cecotta se ne ritornò al paese, lasciando a Nichelino mobili ed oggetti di sua proprietà. Venne a ritirarli il 5 aprile e, appena incontrato il genero, trovò il modo di insultarlo. Il Virgili reagì. Il Taboga che era intervenuto come paciere fu sfiorato da una coltellata.

Il giorno dopo Virgili e Taboga andarono con altri amici ad una festa e bevvero vino e grappa. Rincasato, il Virgili udì la voce della suocera nell'abitazione dell'amico e s'infuriò. Afferrò una carabina, uscì sul balcone e cominciò a sparare all'impazzata, urlando: «Mandala via, buttala fuori!».

Il Taboga si affacciò sul pianerottolo per calmarlo, ma fu raggiunto da un colpo di carabina al labbro inferiore e da una coltellata al ventre. La ferita dell'arma ad aria compressa era superficiale, gravissima invece quella provocata dalla lama.

Secondo il perito medico legale, comunque, Mario Taboga non fu mai in pericolo di vita. Il Virgili, sottoposto a controllo psichiatrico, è stato giudicato «seminfermo di mente ma non pericoloso per la società».

L'inchiesta dibattimentale non ha modificato i risultati dell'istruttoria. Il Virgili ha ripetuto di aver agito in un momento di esaltazione. Attraverso le deposizioni dei testi e, in particolare, da quella del dott. Filippo Dato, capo del personale della Fiat, ha trovato conferma il temperamento impulsivo e nevropatico del Virgili.

Il p. m. Losana, con la concessione di tutte le attenuanti, ne ha chiesto la condanna a 4 anni di reclusione per tentato omicidio.

Dopo la difesa degli avvocati Altara e Dal Fiume la Corte (pres. Luzzatti, giudice togato Caprioglio, cane Santostefano) si è riunita in camera di consiglio per la sentenza.

### Fermato durante una retata

# In questura ingoia un chiodo per protesta

**Già altre volte aveva tentato di uccidersi, in tribunale ed in carcere, buttandosi dalle scale ed ingerendo il manico di un cucchiaio**

Giovanni Saini, 30 anni

Un uomo, fermato stanotte da una pattuglia della Questura, ha cercato di uccidersi nella camera di sicurezza inghiottendo un chiodo che aveva tolto dalle scarpe. E' stato portato alle Molinette dove forse dovrà essere operato.

La polizia giudiziaria, nell'opera di prevenzione contro la malavita, ha ripreso in esame in questo periodo i fascicoli di molti pregiudicati, già sottoposti a sorveglianza speciale; per alcuni individui è stato chiesto alla magistratura di disporre maggiori misure di sicurezza, quali il domicilio coatto. Per sei pregiudicati il giudice ha ordinato l'arresto preventivo in attesa di esaminare più compiutamente la pratica.

Ieri sera i mandati sono stati trasmessi alla polizia; quattro ricercati sono stati catturati subito, altri due scomparsi. Gli arrestati sono stati portati in questura; dovevano essere interrogati e stamane portati in carcere.

Alle due e mezzo gli agenti hanno udito una voce disperata provenire da una delle camere di sicurezza: vi era rinchiuso Giovanni Saini, di 30 anni. L'uomo gridava: «Muoio, muoio; ho inghiottito un chiodo delle scarpe». Con un'autoambulanza è stato portato alle Molinette. Stamane gli hanno fatto una radiografia per stabilire l'esatta posizione del chiodo. In giornata i medici decideranno se devono operarlo.

Non è la prima volta che Giovanni Saini tenta di uccidersi. Nel dicembre del '63, rinchiuso alle Nuove per una rapina, s'era abbandonato in cella ad un'esplosione d'ira, e prima che i sorveglianti potessero bloccarlo aveva addentato il manico di stagno del cucchiaio ingoiandone un pezzo.

Dopo otto giorni in ospedale era stato dichiarato fuori pericolo. Il 21 aprile del '64 il Saini è comparso davanti ai giudici: doveva rispondere della rapina ed inoltre di danneggiamento di oggetti del carcere (nella crisi di rabbia aveva anche sfasciato la brandina) e di minacce ad un sottufficiale di custodia.

Fu condannato ad un anno e quattro mesi. Mentre usciva dall'aula si dimenava rabbiosamente e, giunto sulle scale del Palazzo di Giustizia, aveva cercato di lanciarsi nel vuoto: i carabinieri erano riusciti a fermarlo in tempo.

## *Le critiche dei lettori*

### Altri numeri buoni?

● «Sono stato lieto di apprendere che un vostro lettore, giocando l'ambata da me suggerita il 12 gennaio per la ruota di Bari, ha vinto sabato scorso una discreta cifra. L'ambata — com'egli stesso ha voluto rilevare — è uscita regolarmente entro i quattro mesi pronosticati. Il lettore, ringraziando, mi prega di dare un'altra prova della mia abilità. Diversamente, dice, molti possono anche pensare ch'io abbia azzeccato la previsione per puro caso. Non si tratta di una circostanza fortuita, ma frutto di anni di studio e di osservazioni. L'ho già spiegato l'altra volta: io mi baso sui numeri «premonitori», determinati numeri cioè che preannunciano l'uscita a breve scadenza (massimo quattro mesi) di determinati altri in una determinata ruota. Comunque desidero accogliere la sfida: dovrebbe uscire, sempre entro quattro mesi, uno di questi numeri sulla ruota di Roma: 4, 1, 67 e il 37. Chi vuole faccia la sua puntata, a partire da questa settimana, e... buona fortuna!» Giacomo Aiello

### Bollette Stipel in anticipo

● «Anche la Sip-Stipel ci si mette! Vi spiego: l'11 gennaio ho regolarmente pagato la bolletta del quarto trimestre 1966 ed ora ne ricevo un'altra, quella del primo trimestre 1967. Mi chiedo: sono già passati tre mesi dal nuovo anno? Evidentemente no; allora perché la Stipel ci gioca questi brutti tiri? Volevo scrivere prima, ma speravo di leggere nel frattempo qualcosa sul giornale; invece niente, tutti zitti. Dimenticavo di dire che per il quarto trimestre del 1966 ho pagato 28 mila lire circa, ora vogliono altre 24 mila. Dovrò chiedere un prestito al mio principale. Cosa gli dovrò dire? Che la Stipel ha forse cambiato sistema e adesso pretende i soldi anticipati?» Armando Falò

### Nuovi semafori, ma spenti

● «Chiedo se l'assessore alla viabilità è in grado di spiegare perché i semafori vengono installati e poi si lasciano spenti. Vedi il caso di corso Racconigi, via Monginevro, corso Orbassano e via Guido Reni dove gli impianti sono pronti da alcuni mesi e non funzionano ancora. Ha mai provato il sig. Assessore a passare da questi incroci durante il giorno? Si renderebbe subito conto della necessità di farli funzionare con tutta urgenza. Inoltre come si spiega il fatto che il semaforo di corso Trapani e via Monginevro alle 20 cessa di funzionare? Quasi ogni sera, dopo tale ora, succedono scontri talvolta gravi. Ironia della situazione: poco più avanti, sempre sul corso Trapani angolo via Vincenzo Lancia, con un traffico molto meno intenso, il semaforo è regolarmente in azione tutta la notte». Carlo Valro

### Una vasca contesa

● «Siamo un gruppo di quindici ragazzi: ci piace praticare lo sport ed in particolare il nuoto. Ogni domenica mattina, puntualissimi, ci rechiamo alla piscina coperta dello Stadio Comunale (unica, in una città come Torino che conta 1.200.000 abitanti) per potere fare una bella nuotata. Ma tutte le domeniche la nostra delusione è grande. Ecco perché: 1) parte della vasca è riservata agli allenamenti, quindi inaccessibile; 2) altra parte è riservata agli istruttori con i relativi allievi; 3) il rimanente spazio è a disposizione dei frequentatori, che sono sempre in molti, tanto da rendere quasi impossibile la sola entrata in vasca. Troviamo quindi paradossale di dover nuotare in un secchio d'acqua. Ci auguriamo che le competenti autorità vogliano studiare attentamente il problema». Seguono le firme

### Una ferita a Portovenere

● «Ho letto nei giorni scorsi sul giornale che entro la fine di marzo si inizieranno a Panigaglia, a ridosso di Portovenere, i lavori per la costruzione di un gigantesco impianto metanifero. Dicono dovrà alimentare tutta la Valle Padana, la Lunigiana e la fascia costiera della Toscana. Non discuto sui vantaggi economici, ma è stata considerata la deturpazione che verrà provocata ad uno dei più bei paesaggi italiani? Siamo arrivati a questo punto: mentre si discute la nuova legge urbanistica, il governo approva un progetto che danneggia il patrimonio comune e crea un comodo alibi per future iniziative del genere ad opera di privati. Almeno così sembra a me». Bianca De Pellegrini

# Assegnato alla IGNIS il premio internazionale «Coppa d'Oro del Buon Gusto»

Nel corso di una grande manifestazione svoltasi sabato 4 scorso a Parigi, nel Salone d'onore della Mostra «Des Arts Ménagers», il Presidente del Comitato Promotore, presenti alti esponenti del mondo diplomatico, industriale, commerciale e bancario, nonché un notevole numero di giornalisti di vari Paesi, ha consegnato al Dr. Ing. Giovanni Borghi, Presidente del Gruppo IGNIS, il premio internazionale «Coppa d'Oro del Buon Gusto» conferito al Complesso IGNIS per aver onorato all'estero, con i suoi prodotti la capacità del lavoro italiano, anche per quanto concerne estetica, funzionalità e presentazione.

L'Ambasciatore italiano in Francia — Dr. Giovanni Fornari — ha ricevuto l'Ing. Borghi intrattenendolo a lungo e cordiale colloquio in ordine ai vari temi interessanti i rapporti economici fra i due Paesi, specie relativamente agli apparecchi elettrodomestici.

Alla cerimonia ha fatto seguito un incontro con moltissimi clienti IGNIS francesi, svoltosi all'insegna della stima per le realizzazioni conseguite e per gli ottimi rapporti [illegible].

MERVING Girl

Dalla collezione Primavera-Estate per le «ragazze»: un simpatico tailleur in panno arancio.

TORINO - Via Cavour 17

### GLI STRANI MESTIERI IN SICILIA

# Tramontano i fachiri ma non i cantastorie

### Nei giardini di Catania un «raccontatore» delle glorie dei Paladini di Francia guadagna 4200 lire il giorno Altra attività redditizia quella dei «cronisti-cantanti»

**Catania, giovedì sera.**

Un giovanotto vestito di blu, simpatico, con i capelli ben pettinati e lucidi di brillantina, entrò nel negozio di radio e chiese un disco di successo. La signorina del banco gli mostrò, poi prese il disco e fece per incartarlo, ma il cliente non gliene diede il tempo: «*Non c'è bisogno* — disse cerimonioso —, *non si disturbi, va bene così*». E afferrato il lucido 45 giri se lo mangiò in quattro bocconi, masticandolo rumorosamente.

Con questo spettacolare incidente, Salvatore Scandurra cominciò ufficialmente la sua «carriera» di uomo struzzo. Dal giorno in cui si esibì per la prima volta nel negozio di radio, Salvatore ha mangiato, complessivamente, migliaia di bicchieri, quintali di chiavi, decine di sedie, chili di lamette per barba, di chiodi, di pietre. La più grande fatica di tutta la sua carriera fu quando, in seguito a una scommessa, si mangiò e più riprese addirittura una «Topolino» prima serie, naturalmente priva di motore.

Fra tutte le regioni d'Italia, la Sicilia è quella che detiene il primato in fatto di mestieri strani. Sino ad alcuni anni fa era di moda il mestiere di «fachiro». Uomini grandi e grossi, dall'aspetto levantino, elettrizzavano i passanti coricandosi, in cambio di un pugno di monetine, su una tavola piena di acuminatissimi chiodi. Lo «spettacolo», improvvisato in piazza, prevedeva numeri da fare accapponare la pelle: non era infatti raro che il «fachiro» si trapassasse da parte a parte una mano o una coscia con uno spillone, provocando piccole grida d'orrore da parte delle donnette che, incuriosite, si fermavano a guardare. Altre volte l'uomo, che di solito «lavorava» in pantaloncini e a torso nudo, dopo essersi steso sul «comodo» letto di chiodi ed essersi cosparso il petto e lo stomaco con taglienti cocci di bottiglia, invitava quattro persone a salire sopra di lui.

Raramente, oggi, si assiste in Sicilia a un numero così barbaro e sconcertante; l'arte del fachiro è tramontata per sempre. Più nessuno, per vivere, s'infilza la cute e mangia il fuoco. Ma altri mestieri, anch'essi strani, resistono. Non sono pochi, ad esempio, coloro che, pur non svolgendo una normale attività, riescono a sbarcare il lunario e a risolvere il problema dell'alimentazione restando con le mani pulite e la coscienza a posto. Lo sanno bene gli assidui frequentatori della Villa Pacini, uno dei giardini pubblici di Catania, frequentato in massima parte da pensionati e sfaccendati e per questo pittorescamente battezzata «villa 'e varagghi», cioè villa degli sbadigli.

Fu proprio un pensionato, un certo don Cosimo, ex-pescatore, che aguzzò l'ingegno e industrializzò gli sbadigli del suo prossimo. «Se mi date un soldo ciascuno — disse un giorno don Cosimo ad alcuni vecchietti che se ne stavano sprofondati nei sedili di ferro del giardino e che non sapevano come scacciare la noia —, se mi date un soldo ciascuno vi racconto la storia di Orlando e dei Paladini di Francia». L'esperimento riuscì; ogni giorno decine di vecchi aspettavano ansiosi l'arrivo di don Cosimo per ascoltare la nuova puntata della storia di Orlando e dei Paladini. Nacque così lo stranissimo mestiere del «raccontatore», un mestiere che prospera ancor oggi e che viene esercitato soltanto dentro la villa. Oggi l'industria degli sbadigli si è però ingrandita: l'ultimo successore di don Cosimo possiede ottanta sedie e incassa 4200 lire al giorno.

Un'attività affine a quella del «raccontatore», che ricorda un po' quella dei rapsodi dell'Antica Grecia, è quella del «cronista-cantante». Armato di chitarra, il «cronista-cantante» va in giro per i paesi dell'interno a vendere la sua cronaca messa in musicale. Gli abitanti dei piccoli centri non resistono al suo fascino.

Le storie sono, come si è detto, notizie di cronaca nera, un po' vere un po' inventate, talvolta così allucinanti da mozzare il fiato all'uditorio. Quasi sempre parlano di donne che uccidono i mariti perché innamorate di altri uomini e della vendetta dei figli che a loro volta uccidono le madri assassine; oppure di donne insidiate che preferiscono essere uccise o addirittura darsi la morte piuttosto che tradire i loro sposi. Altre volte il cantante narra la storia un po' drammatica, e un po' lacrimosa, della donna brutta e invidiosa che tenta di rovinare la sua migliore amica bella e buona, spargendo sul suo conto voci calunniose allo scopo di farle perdere l'amore del marito. Ma alla fine la giustizia trionfa e la donna cattiva viene punita, con grande soddisfazione degli ascoltatori.

Poi ci sono i venditori di serenate sotto la finestra della donna amata, patetiche figure di un mondo romantico che resiste ai capelloni.

Più popolare ma meno redditizia è invece l'attività di Pippo «il pernacchiaro», un giovanotto sui trent'anni, dai folti baffi e dall'aria eternamente trasognata, conosciuto da tutti i catanesi. Pippo «il pernacchiaro» vende versi; non si tratta di versi poetici, bensì di quelli, molto prosaici, che si fanno con la bocca. La sua attività Pippo la svolge in via Etnea, la famosa strada catanese, quasi sempre affollatissima.

I suoi rumori non hanno un prezzo fisso, anche perché si tratta di una «merce» di difficile collocamento. La commissionano soltanto gli studenti in vena di scherzi. La contrattazione avviene seduta stante, senza molto dispendio di tempo. «*Ci occorrono due rumori*». «*Cosa mi date?*». «*Cinquanta lire*». «*Cinquanta lire e due sigarette*». «*Affare fatto. Li devi "offrire" a quella coppia che si tiene per le mani. Appena passa glieli dai*». Il pagamento è posticipato.

**Franco Sampognaro**

### Un «reuccio» a New York

Claudio Villa, accompagnato dalla cantante Aura D'Angelo, è giunto a New York dove terrà due «recitals» nella famosa Carnegie Hall. Il «reuccio» ha dichiarato ai cronisti di essere felice di poter cantare nuovamente per gli americani: «Un pubblico che sa apprezzare i veri talenti della musica di ogni tempo». Con lo stesso aereo di Villa e della D'Angelo sono giunti nella metropoli statunitense anche i cantanti Wilma Goich e Edoardo Vianello. La coppia porta in «tournée» gli ultimi successi di Sanremo

### Ha tutte le qualità, la signora di Downing Street 10

# La moglie di Wilson scrive poesie e compra gli abiti fatti in serie

### Le piacciono le gonne corte, i tacchi alti, i cappellini, ma è terribilmente economa - Soltanto quest'anno ha accettato una pelliccia in regalo dal marito - «La mia debolezza sono le tiare, ma non voglio buttare via i soldi» - Ha 51 anni come il consorte - Harold voleva sposarla poco dopo averla conosciuta, ma lei lo fece aspettare sei anni

*Dal nostro corrispondente*

**Londra, giovedì sera.**

*Due anni fa il quotidiano sovietico le Izvestia pubblicava a pagamento (80 mila lire) una poesia di una signora inglese intitolata* Dopo la bomba. *Era una protesta contro la guerra e l'armamento atomico. «La terra è incenerita - ride Lucifero - e la mia derisione - scuote il cielo - Guarda, grida agli angeli caduti - questa è opera dell'uomo - creato a immagine di Dio». Alcuni lettori vollero sapere il nome dell'autrice. Era Mary Wilson, la consorte del Primo Ministro inglese, e fu una sorpresa anche per gli inglesi.*

*Fino ad allora, Mary Wilson non aveva rivelato grandi qualità, né ambizioni o hobbies. Era stata la discrezione personificata, era vissuta all'ombra del marito, rifuggendo da ogni pubblicità. Molto bella, minuta, con gli occhi azzurri, elegante nella figura e nell'abbigliamento, aveva svolto con diligenza ma senza fantasia la sua funzione di compagna del capo del governo. Negli inglesi s'era lentamente fatta strada la convinzione che ella non desiderasse né la potenza né la fama del consorte.*

*In realtà, anche i suoi migliori amici dubitarono, all'avvento dei laburisti al potere nel '64, che Mary Wilson potesse reggere alle sue responsabilità. Questa gentile signora, soggetta ad attacchi d'asma, chiamata con amore dal marito Sweetie Pie (torta dolce), era più adatta, si disse, all'anonimato della famiglia che alla ribalta internazionale. Si rievocarono alcune sue dichiarazioni: «Lascio volentieri la politica a mio marito: il mio campo d'azione sono la cucina e i figli». Oppure: «La persona più interessante che ho mai conosciuto è il mio lattaio». E ancora: «Guai a quel ministro che volesse governare seguendo i consigli della moglie». A Downing Street, infatti, inizialmente non si trovò a suo agio. Ma «buttata in acqua — come scrisse poi un giornale — imparò subito a nuotare».*

*Lo si constatò lo stesso anno, quando Wilson indisse d'improvviso le elezioni. Sua moglie risultò essere il suo «asso nella manica». Tenne comizi, visitò associazioni, scrisse ai deputati. Al leader conservatore Edward Heath, scapolo impenitente, che tentava invano di conquistare nuovi voti inglesi, un umorista disse: «Wilson è sleale: parla con un ingiusto vantaggio su di voi: sua moglie». In quella campagna Mary Wilson perse quattro o cinque chili; «La politica fa bene alla linea», commentò maliziosamente. Gli inglesi affermarono allora che «Downing Street aveva trovato la sua regina Elisabetta», una donna cioè che «lavorava sodo e bene».*

*Si ricordò che tutti gli anni, anche quando era in attesa dei suoi figli, Robin e Giles, partecipò ai congressi del partito laburista; che svolgeva opera di beneficenza, soprattutto a favore degli orfani e dei vecchi soli; che è un'appassionata fautrice del disarmo. Si scoprì insomma che Mary Wilson aveva un'intensa vita pubblica, oltre che privata, come «Lady Bird» Johnson e Jacqueline Kennedy prima di lei.*

*Il primo ministro ha definito la consorte «My best asset», la mia migliore credenziale. Mary Wilson gli provvede un forte stimolo, morale e intellettuale, e al tempo stesso la necessaria pace domestica. Sua moglie è una donna di ferrei principi: estranea alla tattica politica, di cui egli è invece maestro, gli ricorda sempre la sostanza delle cose. «Porta l'ordine nella mia vita — ha ammesso Wilson —, rappresenta la sicurezza, l'onestà».*

*Rappresenta anche piacevoli abitudini. Il premier, pur essendo di buonissima natura, non è uomo facilmente accontentabile. E' pignolo; lavora sempre sulla stessa poltrona, con la stessa pipa e con lo stesso bicchiere di Bourbon. Vuole che la moglie gli sia vicina, legga o scriva, ma in silenzio. «Harold — osserva la consorte con affettuosa ironia — non è esigente in due cose sole: la tavola e il vestire». Il suo piatto preferito è il merluzzo affumicato, annega tutto in una salsa sconcertante, conosciuta come «la salsa del Primo Ministro». E i sarti inglesi lo hanno proclamato: «L'uomo più malvestito del Paese».*

*Chi la conosce dice che la signora Wilson è molto simpatica. Ha gusti spiccatamente personali. Le piace l'arredamento moderno: quando entrò a Downing Street, esclamò con orrore: «Questo è peggio di un appartamento ammobiliato» e sostituì immediatamente alcuni mobili. Ha sempre portato gonne corte, tacchi alti (ma non troppo) e (se non fa molto freddo) tailleurs e cappellino. E' saggiamente economa: compra gli abiti fatti ai grandi magazzini, gli stessi dove si trova il suo parrucchiere, e solo quest'anno ha accettato in regalo dal marito una pelliccia. «La mia debolezza — ha confessato — sono le tiare. Ma non voglio buttar via i soldi, così, quando sto per cedere alla tentazione, telefono a un'amica assai ricca e me ne faccio imprestare una». Ha una diversa collezione di falring (porcellane di personaggi dei racconti per bambini) e di pittori vittoriani; li cerca al sabato nelle bancarelle di periferia.*

*Le sue vere passioni sono la lettura e la musica. Le sue autrici predilette sono le sorelle Brontë e Jane Austin (tutte donne, spiega: «Sono una femminista, mezzo secolo fa sarei diventata suffragetta»). La sua cultura musicale è eclettica: pur preferendo i classici, non disdegna né l'opera né i musicals. Dotata di una bella voce di contralto, ha fatto parte di diversi cori. I Wilson hanno sempre posseduto un pianoforte e trascorrono le serate di vacanza cantando tutti insieme. Ma ella ha dichiarato: «La musica non ha perduto nulla, cedendo mio marito alla politica». Mary Wilson ama la vita all'aria aperta. Il Primo Ministro, quando può, l'accompagna in lunghe passeggiate in campagna. «Io riposo — ella dice — quando egli si mette a costruire go-karts o aeroplani con Robin o con Giles: sono tutti e tre abilissimi ingegneri. I miei figli studiano matematica all'Università. Harold è nato per i numeri. Allora io posso andarmene per conto mio, per un paio d'ore».*

*Mary Wilson ha la stessa età di suo marito, cinquantun anni. Lo conobbe il 4 luglio del 1934 su un campo di tennis a Wirral, presso Oxford. Figlia di un pastore protestante del Nord dell'Inghilterra, il reverendo Baldwin, s'era impiegata come dattilografa presso i fratelli Levers, a Port Sunlight. Percepiva 21 scellini alla settimana, di cui 12 destinati al vitto e all'alloggio e uno ai contributi previdenziali. Harold Wilson aveva appena ottenuto una borsa di studio all'Università. «Per vivere e aiutare i miei genitori, che erano poveri, dovevo fare lunghi straordinari — ha dichiarato la signora Wilson —. Neppure Harold aveva una lira, ma era troppo orgoglioso per chiedere aiuto a casa». Tre settimane dopo il primo incontro, lo studentino disse alla sua compagna che si sarebbero sposati in capo a due anni. Fu l'unica volta che sbagliò i calcoli: per il «sì» Gladys Mary Baldwin lo fece aspettare fino al primo gennaio del 1940.*

*Harold Wilson era già professore d'economia al Mansfield College di Oxford, lavorava col grande Beveridge. «Credevo di sposare un accademico — rammenta la moglie del Primo Ministro —. Mi consegnano invece prigioniera alla politica». Gli amici d'allora descrivono Harold Wilson come un «ragazzino». «Gli si sarebbero dati tredici anni: tutti pensavano che le sue aspirazioni non sarebbero andate oltre la cattedra universitaria». Sotto l'aspetto modesto, Harold Wilson celava invece una tempra d'acciaio e i severi principi di una educazione religiosa da una parte e radicale dall'altra. A undici anni, aveva immaginato di essere Cancelliere dello Scacchiere e di imporre una tassa sui grammofoni. «Per me, a quell'epoca — ha detto seriamente —, erano il simbolo del lusso».*

*Ricordando l'episodio, quando Wilson salì al potere, nel '64, il Times scrisse: «Ha vinto un puritano». Wilson è molto devoto (di recente, recatosi in Terra Santa, è tornato con un vaso di plastica pieno d'acqua del Giordano per la sua parrocchia). Alludendo alla sua pipa, il conservatore Mac Leod ha malignamente osservato: «La confonde con il sigaro di Churchill».*

*Harold Wilson era destinato a far carriera. Insieme con altri «abili giovani di Oxford» fu chiamato durante la guerra per collaborare nel settore economico del governo. Ne uscì nel '45 per entrare in Parlamento. Divenne il più giovane ministro del Commercio della storia inglese. Harold Wilson applicò alla politica le regole dell'amministrazione bancaria, pedanteria e autocontrollo. Per non sembrare imberbe, si lasciò crescere i baffi. «Mia moglie ne ride ancora», ha confessato di recente.*

**Ennio Caretto**

La signora Wilson nel salotto di Downing Street, residenza ufficiale del «premier»

### Il sovrano di un piccolo Stato che vive fra le polemiche

# I conti in tasca a Ranieri

### Adesso che Onassis ha dovuto cedere quasi tutte le sue azioni, il principe ha il controllo della «Société Bains de Mer» - Ma il bilancio dello Stato monegasco (che non ha riserve) è appena in parità - L'abolizione del «Tiro a volo», voluta dalla principessa Grace, ha fatto diminuire le entrate del Casinò, degli alberghi e dei ristoranti

*Servizio particolare di Stampa Sera*

**MONTECARLO, giovedì sera.**

Ranieri ha vinto la battaglia del Casinò contro Onassis. Il sovrano di Monaco possiede ora seicentomila azioni della S.B.M. su un complesso di 1.000.000. Le azioni di Onassis, dopo l'aumento di capitale del settembre scorso, erano passate da 520 mila a 634 mila; 500 mila, però, sono state consegnate a una banca perché lo Stato monegasco le ricompri secondo la legge, a 79,40 franchi ciascuna.

Con questo grosso pacchetto, lo Stato diventerebbe proprietario di 1.100.000 azioni, cioè avrebbe largamente la maggioranza; ma non è necessario che acquisti in proprio le azioni di Onassis — che corrispondono a quattro miliardi di vecchi franchi (5 miliardi di lire) —: può immetterle nel mercato borsistico, essendo certo della solidarietà del terzo grosso azionista, Max Rossier che detiene circa 122.000 azioni. Con la maggioranza alla S.B.M. anche in consiglio di amministrazione, non vi saranno più difficoltà per tutte le modifiche di gestione volute da Ranieri né per i lavori urbanistici sui terreni della S.B.M., lavori che erano stati alla base dei dissensi con Onassis.

Qual è oggi il bilancio del piccolo Stato monegasco? Ecco i dati, attinti da una pubblicazione locale, la «Gazette de Monaco», che si autodefinisce «l'unico giornale monegasco veramente indipendente». Il bilancio di previsione 1967 segna 125.054.100 franchi all'entrata e 124.907.400 all'uscita. L'ultima cifra va divisa in due: spese ordinarie circa 75 milioni, spese di attrezzature e investimenti, cinquanta. Siccome qui si conta spesso in vecchi franchi, diciamo dodici miliardi e mezzo di entrate (oltre 15 miliardi e mezzo di lire) e altrettanti di spese; già l'anno scorso è stato così. Il bilancio è in pareggio ma non vi sono riserve.

Osserviamo per curiosità le singole «voci» del bilancio. La prima è ovviamente quella delle «spese di Sovranità»: 750 milioni di vecchi franchi, ossia il 10 per cento delle spese generali, percentuale notevole, ma è tradizione che questo capitolo del bilancio «non si discuta». Le Assemblee e Corpi costituiti — quali il Consiglio Nazionale, il Consiglio Economico, il Consiglio di Stato — costano soltanto 38 milioni, ossia un po' meno della metà del Ministro di Stato (francese) e del Segretariato generale (80 milioni): quattro volte meno dei rappresentanti diplomatici e consolari (132 milioni), meno di un servizio vago e difficile da definire che si chiama Informazione e Documentazione (39 milioni); infine tre volte meno del Commissariato generale al Turismo (114 milioni).

La Forza pubblica — da non confondere con la polizia — costerà quest'anno al Principato 118 milioni. La Sûreté Nationale, 451 milioni. Per l'Educazione nazionale si spendono 408 milioni, 144 per la Giustizia, 879 per i servizi municipali, 300 per le Finanze, 800 per i Lavori Pubblici. Cinque miliardi di vecchi franchi sono assegnati ai lavori straordinari di urbanesimo, strade, porto, sport, cultura. Nel '80 il volto di Montecarlo dovrebbe essere cambiato.

In fondo i monegaschi debbono rallegrarsi: il bilancio è in pareggio, ma i piantagrane dicono che in proporzione al territorio e alla popolazione è un bilancio pesante, non orientato verso l'economia; mancano le case per la popolazione, mentre sovrabbondano invenduti o sfitti gli appartamenti di lusso dei grattacieli.

Qualcuno comincia a tirar fuori timidamente la faccenda del Tiro a volo, soppresso dal 1966 su richiesta della graziosa principessa Grace, impietosita dalla crudele sorte dei poveri volatili. Conti alla mano: la stagione del Tiro — dal 1° febbraio al 15 marzo — colmava un periodo morto, il gioco risente della mancanza dei tiratori: si calcola che il Casinò perda trecento milioni di vecchi franchi ogni anno. Gli alberghi hanno perso clientela nella proporzione del 15% (Hôtel de Paris), 40% (Hermitage), 25% (tutti gli altri); le perdite dei ristoranti arrivano al 50%. Si aggiungono quelle dei tassisti, negozi, ecc.: tutti si lamentano.

La pietà verso gli animali è un nobile sentimento, ma la popolazione locale, si dice qui, non merita qualche attenzione? Tanto più che questa «pietà di febbraio» va tutta a beneficio di San Remo dove tranquillamente si continua a sparare ai piccioni.

**m. r.**

Il principe Ranieri con la consorte Grace all'opera

AUTOMOBILE CLUB TORINO SOCIO 1967 1968
LOTTERIA SOCIALE dotata di 3 vetture e di 36.000 lt. di super ★ Estrazione di marzo
N. VINCENTI: D 06457, E 04174, B 02611, M 00588, N 02470, A 15397, C 04357
NUMERI DI RISERVA: D 03608, E 03874, A 16102, E 04461, F 04285, P 01883, H 02576, A 16532, C 04437, B 02680
PROSSIMA ESTRAZIONE: 7 APRILE 1967
IL SOLO SCONTO SUI CARBURANTI RIPAGA INTERAMENTE LA QUOTA SOCIALE

SANTA MARGHERITA LIGURE
SOGGIORNO AZZURRO NEL MITE CLIMA DEL TIGULLIO
GRAND HOTEL MIRAMARE
Telefono 87.014
Sino al 30 aprile prossimo (esclusi cinque giorni pasquali) per un minimo di tre giorni, pensione completa L. 7000 al giorno per persona tutto compreso in bella camera con bagno.

Casa di Cura "VILLA ELVIRA"
CERES m. 700 - 40 MINUTI DA TORINO - TELEFONO (0123) 51.90
CURA - CONVALESCENZA - RIPOSO
INCANTEVOLE SOGGIORNO CLIMATICO
ESCLUSI TUBERCOLOTICI E MENTALI
APERTA TUTTO L'ANNO

WEEK-END AD AREZZO
rapidamente con l'AUTOSTRADA DEL SOLE
4 itinerari turistici
"PIERO della FRANCESCA" Arezzo - Monterchi - Sansepolcro
"DANTESCO" Arezzo - Poppi - Romena - Pratovecchio
"SANTUARI" Arezzo - La Verna - Camaldoli
"ETRUSCO" Arezzo - Cortona
E.P.T. - AREZZO

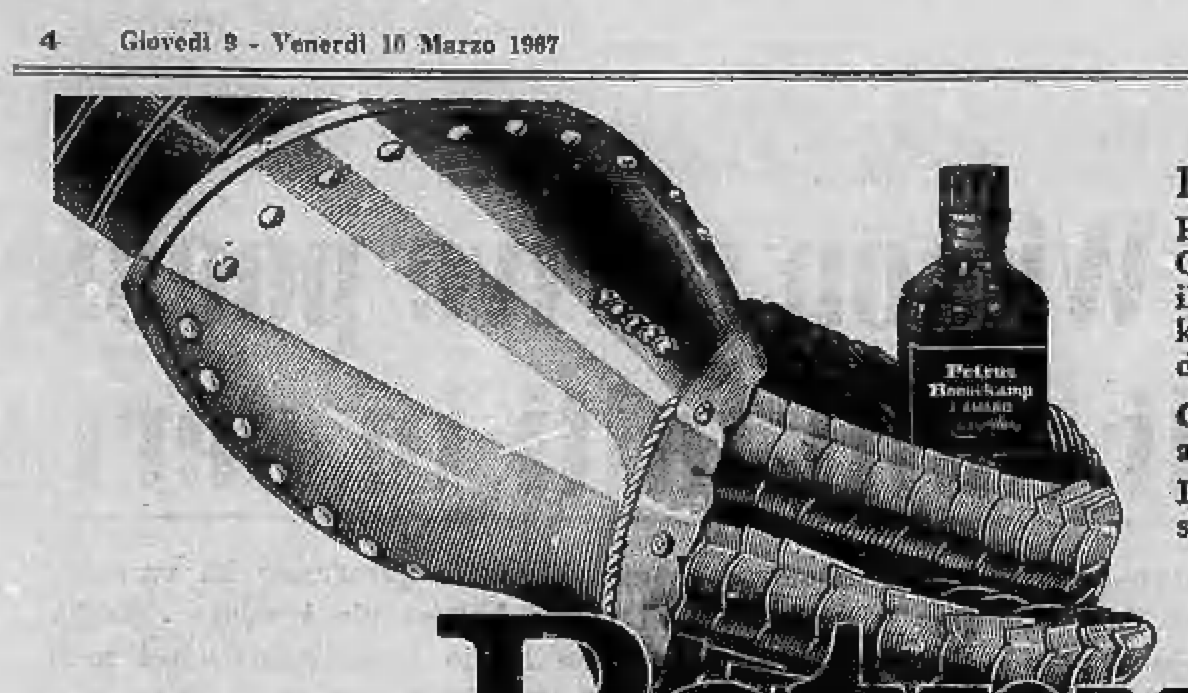

DALL'OLANDA IN TUTTO IL MONDO.
Petrus Boonekamp è un celebre amaro prodotto in Olanda fin dal 1777 e dall'Olanda esportato in tutto il mondo. In Italia è prodotto dalla Petrus Boonekamp Italiana su licenza della Casa Madre olandese con la stessa originale ricetta.

Giornalmente Petrus Boonekamp: al bar e in famiglia.

In vendita solamente in bottigliette sigillate da una consumazione.

LA BOTTIGLIETTA SIGILLATA GARANTISCE: la giusta quantità al bar e in famiglia

Petrus Boonekamp
l'amaro per l'uomo forte

18 PB 48

## ANNUNCI ECONOMICI

Questi avvisi possono essere disposti a:

TORINO - Via Roma n. 80 Salone de «La Stampa» e Via [illegible] n. 2
MILANO - Gall. Vittorio Emanuele (Ottagono)
ROMA - Largo N. Spinelli 5 L.go del Tritone 152
GENOVA - Via 12 Ottobre 186 r Portici Accad. 17 r Via Roma 69 r
NAPOLI - Via Roma [illegible]

nonchè presso tutti i corrispondenti della «Pubblicità Stampa S.p.A.».

Tutti gli avvisi — esclusi quelli pubblicati in domenica — vengono ripetuti in una edizione pomeridiana di «Stampa Sera».

«Stampa Sera del lunedì» viene considerato, a tutti gli effetti, come il settimo numero de «La Stampa» e la ripetizione avverrà nell'edizione pomeridiana dello stesso giorno.

Coloro che intendessero inoltrare la loro richiesta per corrispondenza possono scrivere a: «Pubblicità Stampa», via Roma 80, Torino, inviando l'importo per vaglia postale o bancario oppure mediante versamento nel c/c postale n. [illegible] Torino.

Il prezzo di queste inserzioni risulta dal prodotto del numero delle parole (minimo dieci adoperando le abbreviazioni composte) per la tariffa con l'aggiunta della tassa in ragione dell'4% globale.

Avvisi in neretto: tariffa doppia.

Per le inserzioni in data fissa aumento del 100%.

Coloro che desiderano rimanere ignoti ai lettori possono utilizzare il nostro servizio cassette aggiungendo al testo dell'avviso la frase: Scrivere «Pubblicità Stampa n. Torino», computata per cinque parole. In tal caso all'importo dell'intero annuncio deve essere aggiunto il nolo della cassetta in lire 100 per decade, ed un deposito di lire 300 per chi eventualmente desideri il recapito a domicilio delle corrispondenze.

La «Pubblicità Stampa S.p.A.», in base al capitolato di concessione di esercizio del casellario privato, è considerata a tutti gli effetti e unico destinatario della corrispondenza.

Esso ha quindi il diritto di verificare le lettere e di incasellare soltanto quelle strettamente inerenti agli annunci contenendo stampati, circolari o lettere di propaganda.

Tutte le lettere indirizzate alle cassette debbono essere inviate per posta e saranno respinte se assicurate o raccomandate.

Per uno speciale accordo intervenuto con l'ISTITUTO BANCARIO SAN PAOLO DI TORINO e con la CASSA DI RISPARMIO DI TORINO, gli avvisi possono essere ordinati — nelle ore di sportello — presso tutte le Sedi e Dipendenze di queste Banche esistenti in Italia.

### COMMERCIALI
L. 200 per parola

**AFFILATRICI,** smerigliatrici, pulitrici, trapani, saldatrici elettriche ogni tipo. Sitter, via Nizza 32, Torino, telef. 651-227. 0812

[illegible] 5300 scaffali metallici componibili da L. 60 contenitori plastica. Rappresentante, tel. 223-185.

**DEKELISTI** vendiamo privati nuove [illegible] tipo Dekel 2. Tel. 257-040.

**IMPORTANTE** ed affermatissima industria elettromeccanica, operante con installazioni su scala nazionale ed estera, affiancherebbe qualificata costruzioni di quadri elettrici centralizzati sia per comandi di serie che singoli, esamina serie proposte di lavoro. Scrivere: Casella Publimen 328, Asti. 31420

**TETTOIE** occasione prefabbricate mq. 130, 160, 210, 280 vendo. Telefonare 998-141. 823388

**TORNIO** copia tornio parallelo rettifica universale limatrice vendesi. Telefonare 887-415.

**TORNIO** Pinap nuovo cedesi HP 10 Altezza punte 220, distanza 1530. Telefonare 661-552.

**TRASFORMATORI** per forno elettrico da 1000 a 2500 KVA, primario 81.500 oppure 10.000 circa, secondario Volt da 280 a 70 circa; carrelli, eventualmente acquistasi anche forno. Scrivere: «Pubblicità Stampa 1046 — Torino».

**VENDESI** gru Edilmac, [illegible], pompe verticali, nastri trasportatori ecc. Tel. pomeriggio 239 477.

### ARTIGIANATO
L. 200 per parola

**AVVOLGIBILE** bloccato? Telefonate 82-075, 950-453. Un operaio a vostra disposizione. 0782

**DECORATEVI** alloggio oggi, pagherete domani comodamente. Lavorazione garantita telefonando 325-118.

**DECORIAMO** camere ducotone 10 mila complete tappezzeria 15.000. Telefonare 380-548, 582-207.

**IMPIANTI** riscaldamento caldaie bruciatori refrattari manutenzioni, pulizia. Bosco, telef. 595-580.

**E. PRESTITI SU ALLOGGI DI PROPRIETA' E DA ACQUISTARE, RIMBORSABILI ENTRO SEI ANNI. VALFINA, VIA ANDREA DORIA 15.**

### SOC. CAPITALI CESSIONI RILIEVI AZ. L. 300 p.p.

**A.A.A.A.A. ACCORDIAMO** rapidamente prestiti senza garanzie reali. Telefonare 594-780.

**A.A.A.A. TASSI** bancari dell'1 % mensile concediamo rapidamente mutui su alloggi. Prestiti in giornata a dipendenti, professionisti, artigiani, commercianti. Riservatezza assoluta. Finanziaria Fid - via Cernaia 18, telefono 542-834 - 530-445.

**A.A.A. ACCORDIAMO** prestiti in giornata a proprietari auto (anche ipotecate) comunque targate. Massima riservatezza. Finanziaria Fid - via Cernaia 18, tel. 542-834 - 530-445.

**A.A. A** operai, commercianti, impiegati, artigiani, professionisti, funzionari, prestiti immediati. Nuova direzione, tariffe ridotte. Fincotex, corso Francia 15, telef. 760-203, 779-826.

**A.A. AD** automobilisti concediamo prestiti in giornata auto svincolando autoveicoli anche ipotecati. Mutui ipotecari in pochi giorni. Nuova direzione, tariffe ridotte. Fincotex, corso Francia 15, tel. 760-203, 779-826.

**A.A. PRESTIAMO** denaro in giornata a proprietari auto (anche se ipotecate). Riservatezza assoluta. Via Pomba 29 (angolo via Giolitti), telefono 543-905. 0588

**A. ACQUISTEREI** Torino o vicinanze negozio qualsiasi genere. Telefonare 513-558. 0661

**A. AFIA.** Pietro Micca 15, telefono 540-637. Prestiti impiegati, operai, finanziamenti case, appartamenti, autoveicoli. 0312

**A. 700.000** contanti cediamo avviatissimo negozio rivendita pane. Riva, via Mazzini 1. 0661

**A. 1.000.000** contanti rimanente dilazionato cediamo negozio latteria garantiti 250 litri giornalieri. Riva, via Mazzini 1. 0661

**A. 1.300.000** cediamo negozio frutta verdura sicuro affare. Riva, via Mazzini 1. 0661

**A. 3.500.000** cediamo avviatissimo negozio alimentari affarone. Riva, via Mazzini 1. 0661

**A. 4.000.000, 2.000.000** contanti cediamo drogheria associazione vini redditizia. Riva, via Mazzini 1.

**AFFARE** Loano, privato causa ritiro cede convenientemente bar-tavola calda sulla Aurelia, anche parzialmente permuta. Telefonare 70-303.

**AFFARONE** cediamo negozio drogheria centralissimo 3.000.000. 1 milione 500.000 contanti. Riva, via Mazzini 1. 0661

**AFFITTACAMERE,** zona Porta Nuova cedesi, redditizio, comodità. Telefonare 530-703. A24148

**ALBERGO** ristorante bar, estesi riscaldamento cedesi Valli Lanzo. Telefonare 483-338. 1001

**ALIMENTARIO** frutta verdura polli conigli tutti termosi modernamente attrezzato, zona pregiata, ottimo lavoro, sicura fortuna famiglia, cedesi urgente gravi motivi salute, eventualmente permuta alloggio, cessione oppure gerenza. Rivolgersi Balma - Sacchi 34 - Telefono 318-058.

**AUTORIMESSA** lato strada vicino piazza centrale capienza 130, attuali 90 cedesi. Telefonare 538-976.

**AUTORIMESSA** zona piazza Bengasi semiavviata cedesi causa salute. Telefonare 678-953, ore 10-19.

**AUTORIPARAZIONI** redditizia distributore benzina cintura Torino associati cedesi. Telefonare 758-840.

**AVVIAMENTO** tradizionale, profumeria su corso cedesi 8.000.000 compresa merce, permutasi eventualmente alloggio Torino. Tel. 736-459.

**AVVIATISSIMO** negozio confezioni bambini cediamo 2.500.000. 1 milione 200.000 contanti. Riva, via Mazzini 1. 0661

**AVVIATISSIMO** negozio pastificio cediamo 2.700.000, 1.300.000 contanti. Riva, via Mazzini 1.

**AVVIATISSIMO** negozio tintolavanderia cediamo dilazionando nel Canavesano causa malattia. Riva, via Mazzini 1. 0661

**AVVIATO** negozio con retro confezioni moda femminile, via Garibaldi, cedesi eventuale gerenza. Telefonare 544-435. 0157

**AZIENDA** avviata monopolista in campo medico facile conduzione vendo. Scrivere: «Pubblicità Stampa 6301 — Torino».

**BAR** bottiglieria centralissimo 60.000 garantite cedesi 8.500.000 dilazionando. Telefono 543-596.

**BAR** moderno reddito netto 300.000 mensili cedesi 4.500.000 anticipo 2.000.000. Quirico Garibaldi 3.

**BAR** moderno reddito netto 400.000 mensili cedesi 7.600.000 anticipo 2.500.000. Quirico Garibaldi 3.

**BAR** tavola calda oltre 100.000 giornaliere possibilità incremento vendo. Tel. 355-344. 0807

**BAR** 90.000 giornaliere angolare su corso 3 vetrine grandiose, anticipo 2.500.000 resto lunga dilazione. Telefonare 537-215. 077

**BOUTIQUE** avviatissima inizio via Cibrario vendo. Telefonare 276-007.

**CAUSA** trasferimento avendo [illegible] molto attrezzata. Tel. 243-058.

**CAUSA** trasferimento cedesi merceria grande passaggio. Tel. 319-539.

**CAVALLERA,** Saluzzo 71. Giornali, latteria, rivendita pane (medesima casa) rimettiamo. 750

**CEDESI** avviato negozio lane chincaglierie manufatti per, ottimo commercio. Telefonare 276-843. A23042

**CEDESI** carpenteria ferro locale mq. 80 mq. 350 cortile affitto 40.000 mensili, Borgaretto 341-516.

**CEDESI** forno con laboratorio e licenza panificazione. Tel. 284-867.

**CEDESI** in città di provincia Concessionaria di nota fabbrica automobili, officina, salone esposizione, vendita ricambi. Tel. 328-208. 0741

**CEDESI** negozio fiori freschi, Madonna Campagna, posizione angolare. Telefonare 788-921. 0662

**CEDO** avviamento autorimessa ottima zona, ottimo guadagno, 150 macchine. Telef. 341-319.

**CEDO** avviatissimo vendita gomme ingrosso minuto et riparazioni zona sviluppatissima. Telefonare 213-810.

**CEDO** bene avviato negozio colori vernici motivi salute. Telef. 796-410.

**CEDO** negozio acconciature zona centrale. Telef. 654-390 ore pasti.

**CENTRALISSIMO** negozio arredamenti cucine avviamento decennale cedesi occasione buon reddito documentabile. Telef. 511-688.

**CIRCOLO** torinese concede gestione bar ristorante prima categoria trentamila coperti annui. Scrivere: «Pubblicità Stampa 2536 — Torino».

**COLORIFICIO** vendesi corso Unione Sovietica [illegible] rimpetto Fiat lire 3 milioni 500.000 compresa merce attrezzatura. A23573

**COLORIFICIO** zona commerciale vendesi 3.000.000 dilazioni. Telefonare 651-133 - 331-705.

**COMMESTIBILE** Crocetta [illegible] garantite attività decennale cede ritiro commercio. Tel. 545-596.

**CONFETTERIA** pasticceria con ampie vetrine su corso centrale, arredamento moderno, cedesi. Telefonare 518-243. A35153

**COSTRUTTORE** abilitato, lunga esperienza cerca socio-i finanziatori costituire impresa edile. Serietà. Scrivere: «Pubblicità Stampa 2378 — Torino».

**DI SALVATORE,** Filippo Turati 10, cede merceria adatta persona sola 130.000 netto mensile 1.300.000.

**DI SALVATORE,** Filippo Turati 10, cede tintolavanderia redditizia, servizio gettoni, avviamento pluriennale, concedesi dilazione pagamento. 0934

**DI SALVATORE,** Filippo Turati 10, cede bar super, centralissimo, 35.000 giornaliere aumentabili, 6.500.000 trattabili. 0934

**DI SALVATORE,** Filippo Turati 10, cede officina elettromeccanica, trasformatori attrezzatissima, avviata.

**DI SALVATORE,** Filippo Turati 10, cede salumeria avviatissima 3 milioni trattabili. 0934

**DI SALVATORE,** Filippo Turati 10, cede pizzeria 35.000 giornaliere, 1.700.000 trattabili, alloggio.

**DI SALVATORE,** Filippo Turati 10, cede latteria 90.000 giornaliere dimostrabili, 250 litri, alloggio, concedesi dilazioni pagamento. 0934

**DI SALVATORE,** Filippo Turati 10, cede in Settimo Torinese drogheria rivendita pane, alloggio. 0934

**DI SALVATORE,** Filippo Turati 10, cede salumeria con alloggio, 50.000 giornaliere, 4.500.000 trattabili.

**DI SALVATORE,** Filippo Turati 10, cede casalinghi, 8.000.000 annui, bloccansi con merce 5.600.000.

**DI SALVATORE,** Filippo Turati 10, cede merceria, confezioni, maglieria, calze, 24.000.000 annui, cedesi convenientemente. 0934

**DI SALVATORE,** Filippo Turati 10, cede profumeria, gabinetto estetico, concessionaria grandi Case, 4.000.000.

**DI SALVATORE,** Filippo Turati 10, cede drogheria torrefazione, 130.000 giornaliere comprovabili, alloggio, 8 milioni trattabili. 0934

**DI SALVATORE,** Filippo Turati 10, cede torrefazione adatta persona sola, reddito netto 200.000 mensili, alloggio. 0934

**DISPONENDO** discreto capitale rileverei associerei seria industria commercio redditizio. Scrivere: «Pubblicità Stampa 6390 — Torino».

**DROGHERIA** centralissima ottime possibilità incremento dilazionando cedo 2.800.000. Telef. 355-344

**ELETTRAUTO** autoaccessori fronte centralissima piazza incasso 1.800.000 mensili documentabili cedo 8.500.000 Tel. 512-677. 0163

**FIORI** unico centralissimo grande passaggio cedo 2.300.000 dilazionati. Tel. 512-677. 0163

**FRANA,** Carmine [illegible]. Merceria moderna, zona commerciale, 35.000 giornaliere garantite, cedesi 2 milioni 500.000 trattabili. 010

**FRANA,** Carmine 28. Cartoleria moderna, zona Statuto, incasso 25 milioni annui, cedesi affare.

**FRANA,** Carmine 28. Autorimessa 100 vetture, media 6500, officina mq 350, cedesi causa trasferimento.

**FRANA,** Carmine 28. Latteria modernissima, 220 litri incasso 100.000 giornaliere, alloggio cedesi.

**FRANA,** Carmine 28. Articoli regalo, cristallerie, casalinghi, attività ventennale, clientela scelta, ritiro commercio, cedesi 2.800.000.

**FRANA,** Carmine 28. Ferramenta utile annuo 5.000.000, causa malattia cedesi 4.000.000. 010

**FRANA,** Carmine 28. Merceria, utile mensile 200.000, retro, camera, ritiro commercio, 3.000.000 trattabili, facilitazioni. 010

**FRANA,** Carmine 28. Pasticceria, attività trentennale, centrale, moderna, alloggio, cintura Torino, utile mensile 600.000 cedesi dilazionando.

**FRUTTA** verdura, negozio arredatissimo, 40.000 giornaliere, cede Sassi, Garibaldi 5. 0160

**ISTITUTO** estetico autorizzato avviatissimo reddito netto 400.000 mensili cedesi 7.200.000 Rostin - Principe Oddone 3.

**MAGLIERIA** centrale arredamento completo buon reddito cedo 2 milioni 500.000. Telef. 355-344.

**NEGOZIO** frutta verdura cedesi vendendo garanzia a esperti. Tel. 326-520 dalle 16-20. A23598

**OCCASIONISSIMA** cedesi ingrosso alimentari ottima clientela, motivi salute. Telef. 582-138.

**PRESTITI SU APPARTAMENTI, CASE, RIMBORSABILI MENSILMENTE IN SEI ANNI. VALFINA, VIA ANDREA DORIA 15.**

**PRIVATO** vende piccolo bar Totocalcio incasso garantito con cessione lire 6.500.000. Telef. 485-732.

**PROFUMERIA** centralissima 45.000 giornaliere cedesi 5.000.000 facilitando pagamento [illegible] Principe Oddone 3. 0883

**PROFUMERIA** giocattoli bigiotteria avviatissima reddito netto 300.000 mensili affarone cedesi 3.000.000. Quirico Garibaldi 3.

**PROFUMERIA** moderna, incasso rilevante, urgenti impegni cede. Sassi, Garibaldi 5. 0160

**RISTORANTE** birreria tavola calda, elegante, alto reddito, cedesi miglior offerente. Telef. Mezzese 546-439, 544-481. 0988

**RISTORANTE** tavernetta possibilità meublé reddito 9.000.000 vendesi eventuale gerenza. Tel. 355-344.

**RIVENDITA** pane vendesi per ragioni familiari. Telefonare 052-103.

**RIVIERA** ponente occasione autoscuola. Per informazioni scrivere: Pubblicità [illegible], S. A., Savona.

**URGE** cedere negozio pettinatrice con retro abitabile. Tel. 893-261.

**SVENDESI** negozio alimentari borgata Parella, volendo gestione. Telefonare 760-985. 0562

**SVENDIAMO** negozio alimentari ingrosso minuto zona Mercati Nuovi. Tel. 341-475 - 620-171.

**TABACCHERIA** Bar, modernissima, netto mensile 500.000, forte facilitazione. Frana, Carmine 28.

**TABACCHERIA,** cartoleria, profumeria, minuteria, fortissimo incasso, alloggio, 17.500.000. Frana, Carmine 28. 010

**TABACCHERIA,** periferica, levata 1.300.000, ulteriore sviluppo; altre licenze, 16.000.000 trattabili, dilazionando. Frana, Carmine 28. 010

**URGE** cedere frutta verdura 1.700.000 zona Italia '61, telefono 667-708 anche giorni festivi. A23687

**VENDO** per salute torrefazione bar superalcoolici arredamento nuovo angolare centrale buono incasso, buon avvenire. Telefono, ore pasti 587-316.

### COMPRA - VENDITA ALL. LOCALI e TERR. L. 200 p.p.

**A.A.A.A.A. ACQUISTO** alloggi contanti privatamente. Telef. 518-728.

**A.A. ACQUISTA** (contanti) privato qualunque alloggio. Telef. 634-675.

**A.A. ACQUISTA** privatamente contanti subito qualunque alloggio. Telefonare [illegible]. 0621

**A.A. ACQUISTIAMO** (contanti) qualunque alloggio Torino. Amministrazione Torinese 515-313. 0645

**A.A. ASTI** vendita alloggio nuovo mutuato signorile. Tel. 509-547.

**A.A. MUTUI** su appartamenti concediamo in pochi giorni. Fincotex, corso Francia 15, tel. 760-203.

**A. APPARTAMENTI** corso Vercelli 153 due, tre camere, cucinotta servizi. Prezzi condizioni pagamento favorevoli. Visite cantiere. Telef. 553-483

**A. APPARTAMENTI** di prestigio, rifiniture signorili, corso Unione Sovietica 393 angolo via [illegible]. Due, tre, quattro, cinque camere, servizi. Mutuo, facilitazioni. Visite cantiere. Telefono 583-453 Edilcasa. 075

**A. ATTENZIONE!** Anticipando solo 200.000 camera con minime rate mensili, potete acquistare l'appartamento desiderato in Moncalieri, via Stupinigi 1. Visitateci. Tel. 647-602.

**A. CORSO** Francia (Cascina Vica) due camere cucinotto nuovissimi abitabili 4.000.000 contanti 1.300.000 mutuo 1.200.000 rimanenza 24.300 mensili. Tecnimmobil 512-562.

**A. [illegible]** Vercelli 42, appartamenti nuovi signorili, [illegible] ottimo: tre, quattro camere, cucinotto servizi. Prezzi, condizioni pagamento eccezionali. Visite loco. Telefono 553-483.

**A. GRANDI** corsi Potenza-Lombardia 198 graziosissimi camera tinello cucinotta 5.900.000 contanti 1.800.000 mutuo 2.000.000 rimanenza 33.200 mensili. Tecnimmobil 512-562.

**A. APPARTAMENTI** signorilissimi via Cimea 21 bis, combinazioni varie, biservizi. Mutuo, dilazioni. Visite cantiere. Telefono 547-502. 075

**A. NEGOZI** affittati 30.000 mensili, alloggi 1, 2, 3 camere, tinello, servizi pronti, vende impresa via Cesare Battisti 8, Grugliasco. Telefoni 785-288, 700-351. 1019

**A. OTTIME** condizioni vendiamo appartamenti 2-4 camere, servizi, consegna aprile. Mutuo, rateazioni, «Parco», corso Traiano 4. Edilcase telefono 547-302. 075

**A. PINO** privato vende a buone condizioni terreno panoramico soleggiato comodo servizi. Telefonare 861-852.

**A. ULTIMISSIMI** abitabili via Saorgio 174 due camere cucina 5.800.000 contanti 2.525.000 mutuo 2.275.000 rimanenza 33.200 mensili. Tecnimmobil 512-562. 0120

**A. VIA ROMAGNANO [illegible] OCCASIONE UNICA! 1 CAMERA TINELLO CUCINOTTO SERVIZI 3.300.000 SUFFICIENTI 1.000.000 CONTANTI; 3 CAMERE TINELLO CUCINOTTO 2 SERVIZI 2 INGRESSI 7 MILIONI SUFFICIENTE 2.100.000 CONTANTI. CONSULEDILE 545-870.**

**A. 200** metri Fiat corso Orbassano ultimati bellissimi 3 camere cucina 5.300.000 sufficienti 2.700.000 più mutuo. Consuledile 545-870.

**AERONAUTICA** zona Paradiso ultimi rifinitissimi alloggi salone 2 letto tinello cucinotto doppi ampi ingressi doppi servizi vendesi facilitazione mutui. Tel. 779-184.

**A. 7.300.000** meno mutuo 2 milioni 500.000 vendiamo Sportingclub nuovissimi due camere tinello servizi. Tecnimmobil 512-562. 0120

**A.** Loano vende alloggi 70 metri spiaggia, due camere servizi 3 milioni 650.000. Facilitazioni. Telefonare Torino 283-829.

**A.** Porta Palazzo versando acconto consegnamo alloggi nuovi 3 camere. Tel. 556-358. 0585

**A** rateizzazioni mensili pari affitto vendonsi alloggi, negozi, uffici, magazzini in Residenza Miramonti, corso Giulio Cesare 236. 0258

**A** 20 km. Torino terreno adatto villetta, posizione incantevole privato vende vera occasione. Telef. 428-356.

**ABITABILE** Bernini 3 camere cucina servizi 8.000.000 dilazionando. Cubito, Francia 85. 0874

**ABITABILE** S. Rita, due camere, tinello, servizi (3 anni), 6.000.000. Telefonare 545-007.

**ABITABILE** S. Rita, esentasse, camera tinello cucinino termobagno - 4.300.000 - Telefonare 545-007.

**ACQUISTASI** casa reddito qualunque zona, preferibilmente recente costruzione. Telefonare 532-409.

**ACQUISTIAMO** alloggi, ville, terreni, case, negozi. Pagamento contanti. [illegible] Marconi [illegible]. Telefonare 657-334.

**AEDILIA** Nova costruzioni vende via Baltimora (ingresso cantiere via Filadelfia 226) pronti giugno bellissimi alloggi 2-3-4 camere doppi servizi; visitate anche questo cantiere prima di spendere i vostri risparmi. Fatevi accompagnare da tecnico di fiducia. Mutuo Cassa Risparmio. Facilitazioni a richiesta.

**AL** mare, La Borghettina, piazza Libertà, Borghetto S. S., tel. 70-074, vende alloggi sul lungomare, vista completa del mare, box per auto e barche. Alloggi minimi L. 2.980.000.

**ALLOGGI** corso Grosseto 318 vendo 1.525.000 anticipo rimanenza mensile. Telefonare 372-831. 0776

**ALLOGGI ELEGANTISSIMI PROSPICIENTI COLLINA VISTA PANORAMICA, SALONE 2-3-4 CAMERE, DOPPI TRIPLI SERVIZI VENDE DIRETTAMENTE CASA MAGGIORE. NOTEVOLI FACILITAZIONI PAGAMENTO, SCONTO SPECIALE DIRIGENTI, PROFESSIONISTI, TEL. 538-191. 0207**

**ALLOGGI** in costruzione adiacenze piazza Bengasi, vista collinare, finizione accuratissima vendesi convenientemente, mutuo, facilitazioni. Telefonare 555-349, 687-116.

**ALLOGGI** in distinte case zona Francia Trapani esentasse termobagno 3 camere tinello cucinino servizi grande entrata ripostiglio 8.200.000 dilazioni pagamento sino 70 %. Via Cristalliera 30 bis. Visite 15-18. 24224

**ALLOGGI** signorili, [illegible] accuratissima, isolamenti [illegible], marmi, serramenti pregiati, vendonsi via Mariarelli 88, direttamente, prezzi convenienti. 0119

**ALLOGGI** 2-3-4 vani liberi o affittati vendonsi in corso Grosseto 247, mutuo, facilitazioni pagamento. Visite presso custode o tel. 293-895.

**ALLOGGI** 3-4 vani e 5 vani doppi servizi impresa costruzioni vende direttamente a Pino Torinese strada S. Felice 40; mutuo, facilitazioni pagamento. Visite presso custode o telefonando 383-895. 3001

**ALLOGGIO** S. Rita camere tinello cucinino servizi cantina garage, contanti vendo. Telefonare 769-800.

**ALLOGGIO** signorile centrale, anticamera, salone, sala, 7 camere, servizi, vendo. Telefonare 531-974.

**ALLOGGIO** vendesi camere tinello cucinino servizi panoramico zona Regio Parco, mutuo. Telef. 241-266.

**ALLOGGIO** viale piazza Solferino, signorile, anticamera, salone, sala, 5 camere, servizi, vendo 38.000.000. Telefonare 553-973. 0970

**ALLOGGIO** vuoto (corso Mediterraneo) quattro camere cucina servizi 3.200.000. Telefonare 781-769. 0531

**ALLOGGIO** 1535 (Onorato Vigliani) due camere, tinello, servizi, 4 milioni 600.000 facilitazioni. Torincasa 315-316. 0645

**ANTICIPANDO** 1.000.000, mutuo 2.262.000, mensili 30.000, signorili 3 camere corso Francia Leumann, antica Rivoli 24. 013

**APPARTAMENTI** condominio 6 camere in villa precollinare Valsalice Telefono 487-807. 013

**APPARTAMENTO** via Fiera 10, Cascina Vica, 5 camere, cucinotta, entrata bagno 4.100.000 mutuo 2 milioni. Gabetti 578-044. 0800

**ATTICO** signorilissimo 5 camere salone doppi servizi vendo. Telefonare 355-344. 0807

**APPARTAMENTI** via Filadelfia 237 camere tinello cucinotto 4.800.000, 3 camere tinello cucinotto 7.000.000. Contanti 30% rimanenza mutuo e dilazioni. Telefonare 519-967.

**ATTICO.** Ampi ingressi, spazioso salone, caminetto, quattro camere letto, cucina, tribagni, ripostigli, terrazzi, giardino pensile. Corso Bramante 41. Telefonare 678-884. 0893

**ATTICO** signorile vendo adiacenze Peschiera, salone divisibile in due camere, cucina bagno, terrazzo panoramico. Telefonare 638-621.

**BARDONECCHIA** magnifica posizione vendesi villa ammobiliata. Telefonare 539-967. 0877

**BARRIERA** Milano cedesi negozio libero subito adatto commestibili frutta e verdura. Tel. 284-867.

**BELLISSIMI** terreni costruibili (Pino) privato vende, permuta. Telefonare 366-153, 881-944. A34220

**BRUSSON, VALLE AYAS, VENDO ALLOGGI 1-2 CAMERE, TINELLO, SERVIZI, PRONTI PRIMAVERA. MUTUI, FACILITAZIONI PAGAMENTO. TELEFONARE [illegible] 554-180**

**CAPANNONI** industriali eventualmente con alloggi, uffici, costruisce Beinasco su terreno convenzionato, tutti servizi, minimi anticipi, lunghe rateazioni, combinazioni. Telef. 271-859.

**CASA** esente dieci alloggetti camera tinello servizi 39.500.000. Telefonare 388.785. 1001

**CASA** nuova fronte corso Francia 50 camere 110.000.000 meno mutuo 50.000.000, reddito mensile 500.000. Tel. [illegible]. 035

**CASA** nuova 13 alloggi, negozi, garage, alto reddito, vende Rivoli. Scrivere: «Pubblicità Stampa 8477 — Torino». A23390

**CASA** 4 alloggi 2 negozi privato vende [illegible] 19.000.000. Tel. 350.603

**CASETTA** Nichelino 7 camere servizi giardino, occasione 8.800.000. Telefonare 530-163. 0944

**COLLINA** km 16 Torino vendonsi lotti panoramici tutti servizi. Telefonare 981-512. A21062

**CORSO** Francia 100 angolo via Magenta (borgata Paradiso) società [illegible] vende alloggi signorili 2-3-4 camere salone servizi. Tel. 723-030.

**CORSO** Sebastopoli 235. Vendonsi ultimi appartamenti signorili: salone grande, cinque camere, cucina, tripli servizi, due ingressi, doppi ascensori. Tre camere, cucina, office, due servizi, due ingressi. Vendesi un negozio grande su corso. 0637

**CROCETTA** impresa vende appartamenti signorili via Pigafetta angolo Marco Polo. Telef. 558-009.

**CROCETTA** vendesi alloggio due camere cucina servizi, cantina, soffitta 6.900.000. Telef. 753-382.

**DIRETTAMENTE VENDO IN RESIDENZIALE COMPLESSO CORSO TRAIANO 104 SIGNORILI 1-2 CAMERE, TINELLO, CUCINOTTO OGNI COMFORT MODERNO. 25% CONTANTI, MUTUO RIMANENZA RATE PARI AFFITTO. TELEF. 538-631.**

**FINANZIAMENTI SU ALLOGGI DI PROPRIETA' E DA ACQUISTARE RIMBORSABILI MENSILMENTE ENTRO SEI ANNI. VALFINA, VIA ANDREA DORIA 15.**

**GENERALCASE,** Via Urbano Rattazzi 11, tel. 353-860. L'organizzazione più referenziata per la vendita rateale direttamente agli acquirenti con assistenza e consulenza. Avrete subito l'alloggio che pagherete in 10 anni, interesse 5 % annui senza cambiali. Unica in Italia. Affidateci le vostre costruzioni vecchie o nuove, una garantita venduta rapidamente con pagamenti in contanti.

**IMPRESA** costruisce per terzi case locali industriali [illegible] combinazioni cambio camere. Tel. 351-326.

**IMPRESA** Serafino prende vendita alloggi in costruzione panoramica, magazzini, box, piani attici, mutuo ventennale. Tel. 783-939. 0852

**IMPRESA** vende alloggi signorili zona residenziale. Telefonare 565-489.

**IMPRESA VENDE DIRETTAMENTE VIA PORPORA-MONTEROSA ALLOGGI ABITABILI 2-3 CAMERE E SERVIZI IN NUOVO ACCURATO STABILE. [illegible]. FACILITAZIONI. VISITE IN CANTIERE 8-20. TELEFONARE 276-982, 780-748.**

**IMPRESA** vende, via Palmieri 19, cinque vani doppi servizi mq. 167 più mq. 110 terrazzi box. Telefonare 535-330. 2001

**OCCASIONE** vendo adiacenze Statuto appartamento sesto piano, salone, quattro camere, cucina camera donna, biservizi, disponibile primavera '68. Telefonare 537-498.

**MUTUO** statale 70% contanti [illegible] vendonsi 2-4 [illegible] servizi. Corso Vercelli 248. Telefono 519-770.

**NEGOZI** stabile centralissimo, affittati reddito 7%, esentasse, vendonsi per investimento. Tel. ufficio 519-204

**INSUPERABILE** occasione: appartamenti centrali, via Di Nanni 11. Minimissimo costo: 2 camere servizi, 1.200.000 mutuo 1.000.000; 3 camere servizi, 1.700.000 mutuo 1 milione 500.000. Solo 600.000 contanti una sola volta. Gabetti 578-044

**LOANO** Borghetto Ceriale vendo prezzi occasione alloggi 1-5 camere. Facilitazioni. Telefonare 517-803.

**MAGAZZINI** esteso cortile, stabile centralissimo, affittati reddito 6%, esentasse, vendonsi per investimento. Telefonare ufficio 519-204.

**NUOVA** signorile residence zona Francia, tranquilla, alberata, vendonsi appartamenti abitabili primavera '68, due, tre, quattro o più camere, servizi semplici o doppi più ampi balconi, box. Mutuo San Paolo. Telefonare 837-490. 0802

**PALAZZI SEMPIONE - CORSO VERCELLI ANGOLO VIA COTTARDO, IMPRESA VENDE DIRETTAMENTE SIGNORILI 1-2-3 CAMERE, TINELLO, SERVIZI SEMPLICI E DOPPI. MINIMO ANTICIPO. RIVOLGERSI CANTIERE, TELEFONARE 854-180. 0828**

**PERMUTO** grandiosa bellissima villa nuova km. 15 Torino con alloggi equivalente valore. Telef. 530-335.

**PIAZZA** [illegible] vendesi appartamento signorile salone 3 camere cucina doppi servizi. Telef. 596-000.

**PINEROLO** tre alloggi di camere tinello cucinino servizi affittati complessivamente 45.000 mensili, vendonsi in blocco 12.000.000 compreso mutuo trattabili. Telefonare 361-594.

**PRIVATO** acquista due alloggetti Torino o Riviera ligure. Permuterebbe parzialmente pioppeto comune Volpiano. Telefonare 753-380.

**PRIVATO** causa trasferimento vende alloggio nuovo tre camere salone doppi servizi, mutuo, zona Stadio. Telef. 351-578. 1001

**PRIVATO** vende alloggi due-tre-cinque camere più cucina e servizi. Telefonare 362-211. A24062

**RIVIERA** Ponente mare pensione, nuova costruzione, uso piscina, reddito 3.300.000, facilitazioni vendesi 40.000.000. Telefonare 538-594.

**RIVIERA** Ponente vendesi casetta tre camere cucina bagno garage terreno 600 mq. coltivato agrumi, frutta. Scrivere: Forno Cesare, Borgio Verezzi. 2001

**RIVOLI** privato [illegible] zona residenziale alloggio nuovo due camere tinello servizi, [illegible]. Tel. 88-258.

**SANREMO** Hotel [illegible] vende camere modernamente arredate, [illegible], telefono, con-senza balcone, vista mare, posizione tranquilla, parco, piscina riscaldata. Prezzo da 1.500.000. Scrivere Sirone pubblicità 28-V Sanremo. 21762

**SETTIMO,** alloggio nuovo spazioso, 2 camere, grande cucina, 3.700.000. Torincasa 315-316. 0645

**TERRENI EDIFICABILI 80-300 CAMERE, IN TORINO, ACQUISTA DIRETTAMENTE [illegible] IMPRESA COSTRUTTRICE NAZIONALE. SCRIVERE: «PUBBLICITA' STAMPA 266 — TORINO». 0800**

**TERRENI** industriali Beinasco convenzionati tutti servizi estensioni diverse vendo, lunghe dilazioni, combinazioni. Telef. 271-859; 393-797.

**TERRENO** collina (Maddalena) mq 1200, costruibilità 8 camere servizi, vendo. Telefonare 593-975.

**TERRENO** fronte statale Leynì vendo bellissimi lottini per villette. Telefonare 273-371. 014

**TERRENO** industriale in Pianezza mq. 30.000 possibilità copertura mq. 12.000 comodità filotranviaria e servizi vendesi anche a lotti con rateazione o permuta. Tel. 539-535.

**TERRENO** industriale Settimo fronte strada statale occasionissima. Telefonare 273-371. 014

**TERRENO** panoramico Torino zona ville tutti servizi vendo piccoli lotti. Tel. 530-335. 0653

**TERRENO** per villa vendesi Piossasco vicino Fiat. Tel. 674-317, 634-140

**TERRENO** Piossasco, 5 minuti Fiat vendesi lottini per villette servizi lire 1500 mq. Telefonare 673-284.

**TERRENO** progetto approvato 190 camere, due lotti, vendesi cambio camere. Settimo zona centrale. Telefonare 537-420. 01011

**TERRENO,** 12 km Torino, vincolato palazzina, 15.000 mq con cascinotto vendesi. Frana, Carmine 28.

**TORRES** vende alloggio 4 camere servizi. S. Paolo. Telef. 380-417.

**TORRES** vende [illegible] villa precollinare 16 vani occasione. Tel. 389-417

**TORRETTE** di Vinovo vendesi terreno 680 mq. con progetto approvato, permuterebbe eventualmente con alloggetto. Tel. 981-894.

**UFFICI** stabile centralissimo, affittati alto reddito, esentasse, vendonsi per investimento. Telef. ufficio 519-204.

**VENDESI** adiacente autostrada locale seminterrato mq 400, servizi, cabina elettrica, nuova costruzione. Telefonare 981-684. 0934

**VENDESI** corso Regina Margherita 184 alloggio nuova costruzione, salone, camera, cucina, autorimessa, mutuo, lunghe rateazioni. Tel. 330-310.

**VENDESI** direttamente ultimo negozio tre vetrine esposizione, palazzo corso Sebastopoli 235, mq 87 con sottostante magazzino mq 93; sicuro investimento garantendo affitto 7 % netto, più spese, impianti a carico dell'inquilino. 0937

**VENDESI** villetta 4 camere, garage, servizi. Rivalta Torinese. Telefonare 975-831. 1001

(Continua a pag. 6)

Turinflex
PRIMARIA FABBRICA MATERASSI A MOLLE
Sede e Stabilimento: Via Latina 54 - Fraz. Regina Margherita (TO) - Tel. [illegible]
CASA FONDATA NEL [illegible]
NEGOZI VENDITA TURINFLEX:
Corso Vittorio Emanuele 73 - Torino - Telef. 513.262
Corso Francia [illegible] - Torino - Telefono 724.893
Via Latina 54 - Fraz. R. Margherita (To) - Tel. 781.026

La TURINFLEX nel ricordare il moderno materasso a molle «TURINFLEX» invita la sua affezionata clientela a visitare i suoi stands al salone delle ARTI DOMESTICHE che si terrà dal 16 al 29 marzo. Sarà lieta di presentare, per l'occasione, delle novità nel campo del suoi già numerosi articoli in vendita: tra essi NOVITA' ASSOLUTA SPICCA IL FORMIDABILE DIVANO TRASFORMABILE LETTO RIPOSTO di massima praticità.

SALONE ARTI DOMESTICHE - TORINO ESPOSIZIONE
Padiglione II stands n. 109 - 110 - 111 - 137 - 138 - 139

12/20 marzo appuntamento a VERONA

AGRICOLTURA 69ª FIERA INTERNAZIONALE DI VERONA ZOOTECNIA

è dal 1898 che la Fiera di Verona presenta tutto quel che serve all'agricoltura e tutto ciò che l'agricoltura produce / nel centro mercantile qualificato che apre l'annata agraria partecipano più di 4.500 espositori di 34 nazioni / tre generazioni di operatori agricoli fanno le loro scelte ed aggiornano le loro conoscenze nella tradizionale Fiera / acquistano i moderni mezzi tecnici di produzione e rinnovano gli indirizzi dell'impresa agraria così da aumentare la produttività della terra e renderla competitiva

20° SALONE DELLA MACCHINA AGRICOLA

nella capitale dell' agricoltura europea

### Qualche punto oscuro nella clamorosa vicenda

# A chi andranno gli 11 milioni della taglia sul bandito Cimino?

**Un agricoltore della zona in cui è stato catturato il fuorilegge avvisò i carabinieri di averlo visto e di essere stato minacciato da lui quindici giorni dopo il delitto di via Gatteschi - Una donna segnalò che la casa che ospitava i malviventi era stata circondata con teli di nailon stesi ai fili della biancheria**

*(Segue dalla 1ª pagina)*

per la visita di controllo, prevista dal regolamento.

Si tratta di uno dei preziosi rubati ai fratelli Menegazzo? Per ora una risposta è impossibile. Esso sarà mostrato, col medaglione d'oro di cui era in possesso il Cimino, a Pio Menegazzo, il padre dei due giovani uccisi. Per la Squadra Mobile Mario Loria è direttamente implicato nella rapina. La signora Angela Fiorentini, la «supertestimone» del giallo di via Gatteschi, esclude che si tratti del terzo aggressore dei due fratelli. Ma ci si chiede allora perché anch'egli non si sia presentato a Sassari al reggimento in cui prestava servizio militare e perché abbia aiutato in modo così continuo e pericoloso il Cimino ed il Torreggiani.

Si ignora se la taglia di undici milioni posta sui banditi sarà pagata. Forse non lo sapremo mai. Ufficialmente i carabinieri sono giunti a individuare il rifugio di via Basilio Puoti seguendo i movimenti del Loria. Vi sono tuttavia degli elementi che inquadrerebbero in modo diverso questo aspetto della vicenda.

Una quindicina di giorni dopo il delitto un agricoltore che ha un vasto appezzamento di terreno nella stessa zona in cui poi sono stati scovati i banditi si presentò a riferire ai carabinieri di aver visto il Cimino, il quale lo aveva minacciato di morte qualora fosse andato a raccontare di averlo incontrato da quelle parti. Alcuni giorni dopo lo stesso contadino si imbattè in un giovane che ora ha riconosciuto per il Loria, e che gli chiese se avesse avuto bisogno di un pastore. L'agricoltore si chiama Mario Capriotti, ha trentatré anni, moglie ed un figlio e non è escluso che le sue dichiarazioni siano state di grande utilità per i carabinieri.

Un ruolo di primo piano nella vicenda della cattura potrebbero inoltre averlo avuto Benito Barigelli e la zia, la settantaquattrenne Maria Calcari, che affittarono al Loria l'appartamentino di via Puoti. A questo proposito, la testimonianza più importante è quella di Bianca Cruciani, un'altra vicina di casa della Calcari, la quale abita in un edificio a meno di cinquanta metri dal nascondiglio dei banditi.

«*La Calcari* — racconta Bianca Cruciani — *un giorno dispose dei teli di nailon tutt'intorno alla sua casupola, fissandoli a un filo di ferro con delle pinze per il bucato. Evidentemente, quei teli furono posti a protezione della sua casa. La vecchia non voleva che i vicini di casa potessero guardare verso le sue finestre. Io stessa, quando la vidi sistemare quei teli protettivi intorno alla sua casa, le chiesi la ragione di quella trovata. Ma lei mi rispose irritata che ero troppo curiosa*».

**Gianfranco Franci**

Il Torreggiani (nella foto) ha ammesso di avere preso parte alla rapina di via Gatteschi. Deve però ancora precisare la vera identità del terzo uomo che era con lui e il Cimino. Costui, finora indicato come Mario il «François», sarebbe in possesso del bottino (Tel.)

---

*La strana confessione del disertore*

## Il Torreggiani spera di evitare l'ergastolo

**Convinto dal fratello dopo un drammatico colloquio in carcere - Oggi viene nuovamente interrogato**

La mamma di Leonardo Cimino all'ospedale di Roma (Tel.)

*Nostro servizio particolare*

**Roma, giovedì sera.**

*Le imputazioni che il magistrato ha sommariamente elencato ieri nei confronti di Leonardo Cimino, Franco Torreggiani, Mario Loria e per il presunto complice e per ora latitante Mario il «François», contengono materiale sufficiente per tre ergastoli e una condanna a 4 anni di reclusione (nel caso che al Loria venga contestato soltanto l'accusa di favoreggiamento; se anch'egli fosse riconosciuto complice del Cimino nella rapina di via Gatteschi, anche a lui toccherebbe la condanna a vita).*

*In particolare, Leonardo Cimino dovrà rispondere, se sopravviverà alle gravissime ferite, di duplice omicidio a scopo di rapina ai danni degli sventurati fratelli Menegazzo; di duplice tentativo di omicidio a scopo di rapina sulla via Salaria ai danni di due impiegati della società San Pellegrino; di tentato omicidio nei confronti del capitano dei carabinieri Giuseppe Vitali; di resistenza a pubblico ufficiale e di porto abusivo d'arma. Il duplice omicidio di via Gatteschi sarà contestato anche a Franco Torreggiani, che dovrà rispondere inoltre di diserzione. Mario il «François» sarà accusato di duplice omicidio a scopo di rapina quale «terzo uomo» del criminoso episodio di via Gatteschi; Mario Loria, per ora, soltanto di favoreggiamento.*

*Dopo oltre un mese di cauta attesa, la Procura della Repubblica è dunque uscita dal suo riserbo ed il magistrato ha iniziato un procedimento penale per la morte dei due fratelli Menegazzo. La confessione di Franco Torreggiani, infatti, ha dissipato gli ultimi eventuali dubbi.*

*Oggi il Torreggiani viene di nuovo interrogato. Egli deve chiarire taluni aspetti della sua confessione, deve soprattutto fornire indicazioni più precise sulla identità dell'altro complice, Mario il «François», elementi più concreti per avere la certezza che davvero il grisbì sia finito nelle mani di questo fantomatico «terzo uomo» che, a dire del Torreggiani, sarebbe riuscito a fuggire; deve inoltre spiegare il motivo per cui Mario Loria si è esposto a un rischio così grave come quello di passare per un assassino, preoccupandosi di prendere in affitto l'appartamentino dove i due ricercati hanno alloggiato per circa un mese.*

*Sulla interpretazione giuridica da dare alla versione fornita nella sua confessione da Franco Torreggiani dovrà pronunciarsi la Corte d'Assise.*

*Il racconto di Torreggiani non ha colto di sorpresa nessuno, anche se il giovanotto all'ultimo momento si era trincerato dietro un improvviso silenzio, evidentemente nella speranza di potersela cavare negando ogni sua responsabilità nel delitto di via Gatteschi. Il fratello lo ha indotto a mutare atteggiamento. Ieri pomeriggio, in pochi minuti di colloquio Giorgio Torreggiani è riuscito a convincere il fratello a parlare, ma parlando, gli ha detto, aveva il diritto di concedersi ancora una speranza, dato che le prove raccolte dalla polizia sono notevoli.*

*Quale speranza può nutrire Franco Torreggiani? Di essere condannato a trent'anni se non addirittura ad una pena leggermente inferiore, anziché all'ergastolo, dimostrando d'avere avuto un ruolo assolutamente secondario nel delitto di via Gatteschi, di non avere voluto cioè l'omicidio ma di essersi trovato coinvolto in una situazione diversa da quella prevista.*

*Vi è un altro aspetto da chiarire: per quale motivo Mario Loria si è unito a due assassini? Non aveva dei gravi conti da regolare con la giustizia e non si riesce a comprendere perché sia rimasto con due uomini ricercati dalla polizia e dai carabinieri di tutto il Paese. Franco Torreggiani sostiene di non essersi costituito perché Leonardo Cimino lo costrinse a non farlo: Mario Loria invece era libero di uscire dalla casa dove gli altri due abitavano, andava e veniva ogni giorno per fare degli acquisti, non si curava dei sospetti si sa di lui. Perché è rimasto?*

**Guido Guidi**

Giovanni Pierpaoli, 30 anni: è rimasto ferito mentre catturava il Caso

---

*Le condizioni del tempo*

## Piogge sul Nord temperatura in aumento

**ROMA, giovedì sera.**

L'Aeronautica comunica le previsioni del tempo valide per ventiquattr'ore.

Al nord cielo coperto con piogge e nevicate sulle Alpi, oltre i 1800 metri. Tendenza a graduale miglioramento durante il corso della giornata e nuovo peggioramento nella serata. Sul centro Italia, coperto con brevi piogge; nel corso della giornata tendenza a parziali schiarite. La temperatura è in aumento.

**Sestriere, giovedì sera.**

Anche oggi tempo cattivo in tutta la zona del Sestriere. La visibilità è molto ridotta causa la fitta nebbia, tanto sulle montagne che sulla statale n. 23, che è transitabile solo con l'uso delle catene. La neve cade ancora ed è farinosa. Il termometro è sceso sensibilmente: stamane alle ore otto registrava 4° sotto lo zero.

**Alessandria, giovedì sera.**

Piove da tre giorni su tutto l'alessandrino. La temperatura è in leggero aumento: ieri si è avuta una massima di 18°, stamane il termometro è a 12°.

**Asti, giovedì sera.**

Su Asti e provincia stanotte ha cessato di piovere, dopo 24 ore di precipitazioni. Il cielo però si mantiene ancora nuvoloso. Temperatura alle sette: 8°; massima di ieri 13°.

**Aosta, giovedì sera.**

In Valle d'Aosta nevica oltre i 3 mila metri di altitudine e piove sulla bassa valle. Temperature: 10° ad Aosta; 4° a Courmayeur —4° a Cervinia; —11° al Rifugio Torino.

**Cuneo, giovedì sera.**

La pioggia è cessata su tutto il Cuneese e non nevica più in montagna, ma il cielo è stamane completamente coperto e si prevedono nuove precipitazioni. Sempre stazionaria la temperatura: 9° alle otto nel capoluogo.

**Sanremo, giovedì sera.**

Le condizioni meteorologiche continuano ad essere avverse. Piove e la temperatura è in diminuzione: alle 8,30 dodici gradi.

---

### Il bandito catturato stanotte ad Ancona

# Caso fuggì per mezza Italia dopo il delitto di Campobasso

**Subito dopo l'uccisione dell'agente riparò a Napoli, dove visse qualche giorno in mezzo alla malavita**

*(Segue dalla 1ª pagina)*

eravamo purtroppo fuori combattimento, ma ci si agitava lo stesso, mentre gli altri due amici nostri menavano colpi all'impazzata. Sotto le mani del Romagnoli capitò una pinza, la stessa con cui il ladro stava smontando l'autoradio poco prima e con questo arnese colpì più volte in testa l'energumeno, che ebbe un attimo di stordimento, quel poco che bastò perché lo disarmassimo».

*La colluttazione, intervallata da colpi di pistola (la Questura ha accertato che ne sono stati sparati cinque e che l'arma, una Beretta, aveva ancora altre pallottole) era durata esattamente dieci minuti. Alle finestre dei palazzi circostanti era intanto apparsa gente che non riusciva a rendersi conto di quel che stava succedendo in strada, nella macchina, da dove provenivano i colpi. Qualcuno deve aver telefonato alla Questura, ma già una «Pantera» con il commissario della Squadra Mobile, dott. Cassese, era arrivata sul posto, chiamata via radio.*

*Infatti la Questura stava operando in città un rastrellamento a seguito di una denuncia che una passeggiatrice aveva sporto poche ore prima.*

*Una delle auto della polizia si era diretta appunto verso piazzale Camerino, da dove provenivano i colpi e qui gli agenti hanno trovato l'assassino malconcio e tenuto ben saldo dal Romagnoli e dal Paolo Pierpaoli. Il Caso è stato affidato agli agenti, mentre gli altri feriti erano avviati all'ospedale civile. L'avv. Bonci è stato giudicato guaribile in due mesi; Giovanni Pierpaoli, degente nel reparto chirurgia, ha la prognosi riservata. Le sue condizioni tuttavia non sono eccessivamente gravi ed i medici confidano di potere sciogliere la riserva di prognosi entro breve tempo.*

*Anche il bandito Paolo Caso, per i colpi ricevuti al capo con le pinze, ha dovuto essere ricoverato all'ospedale.*

*Ma i medici hanno ritenuto, verso le 9, che le sue condizioni non fossero tali da impedire il suo trasferimento nel carcere giudiziario di Santa Palazia, dove il bandito ha fatto il suo ingresso alle 9,10, tradotto con buona scorta. All'uscita dall'ospedale, ammanettato, il Caso ha dovuto essere sorretto dagli agenti che lo accompagnavano. Aveva il volto pieno di ecchimosi, dovute ai pugni con i quali i quattro uomini che lo avevano catturato — compresi i due feriti che nonostante il sangue perduto avevano continuato a menare botte all'impazzata — lo avevano ridotto all'impotenza.*

*Il malvivente catturato in circostanze tanto romanzesche era ricercato dalla polizia e dai carabinieri di tutta Italia dopo essere riuscito a sfuggire alla cattura nella notte del 8 febbraio quando uccise a colpi di pistola l'appuntato di p.s. Mignogna e ferì altri due agenti.*

*Gli uomini della polizia lo avevano sorpreso mentre si muoveva in un cantiere edile alla periferia di Campobasso, forse con l'intenzione di compiervi un furto. Gli avevano intimato l'alt, ma mentre si avvicinavano per controllare i suoi documenti e chiedergli che cosa stesse facendo, Paolo Caso estrasse una pistola e cominciò a sparare, colpendo due agenti.*

*In aiuto dei due poliziotti feriti accorse l'appuntato Mignogna, che guidava la jeep della pattuglia; riuscì ad abbrancare il bandito e stava per aver la meglio (lo aveva già disarmato) quando Paolo Caso tirò fuori da una tasca interna della giacca un'altra pistola e fece fuoco, raggiungendolo all'addome. Il Mignogna cadde e il fuorilegge poté fuggire. Il coraggioso graduato morì qualche ora più tardi all'ospedale, dove era riuscito a giungere, sempre guidando la jeep con a bordo i due agenti feriti. Paolo Caso ha 33 anni, è nato ad Ururi (Campobasso) ed era ricercato per delitti comuni.*

*Le speranze di poterlo catturare si erano affievolite nelle ultime settimane perché il bandito era stato per quindici anni nella Legione Straniera e successivamente «killer» della malavita di Marsiglia, il che aveva determinato la convinzione che l'assassino avesse trovato rifugio all'estero.*

Il criminale Paolo Caso nella foto segnaletica della polizia

*Da quella tragica notte del 8 febbraio, Paolo Caso aveva fatto perdere le sue tracce nonostante le segnalazioni fossero state diramate a tutta Italia e le ricerche fossero tuttora aperte. Questa mattina, da quel che si è potuto apprendere al termine dell'interrogatorio che è avvenuto nella cameretta dell'ospedale prima che il malvivente fosse trasferito alle carceri, sono stati ricostruiti gli ultimi dieci giorni prima della cattura, trascorsi dal bandito in Abruzzo e nelle Marche.*

*In taluni punti l'assassino è stato reticente. Egli ha detto che dopo il delitto riparò a Napoli, dove riuscì a mimetizzarsi nell'ambiente della malavita. Viveva di espedienti, trafficando in [illegible] rubato e cercando di non mettersi molto in vista. Dieci giorni fa lasciò Napoli per l'Abruzzo, trasferendosi nella zona di Pescara. Dormiva nelle cabine balneari, lungo le spiagge e in altri locali di fortuna e cercava di percorrere vie poco frequentate.*

*Da un barbiere di un piccolo paese di campagna (non ha voluto dire quale) si era fatto rapare a zero e inoltre da solo si era tagliati i baffetti, per essere meno riconoscibile. Paolo Caso ha detto di aver voluto raggiungere Ancona perché conosceva bene la città, dove era stato altre volte per piccoli commerci. Qui inoltre avrebbe trovato il modo di imbarcarsi clandestinamente su qualche piroscafo. Non aveva in proposito idee o un piano preciso: voleva però espatriare, perché — testualmente — «l'aria si era fatta irresponsabile (sic)».*

*Da Pescara giunse ad Ancona — sempre secondo le sue dichiarazioni — ieri a mezzogiorno, con un accelerato. Depositò una valigia alla stazione. Qui infatti il bagaglio è stato trovato: oltre agli indumenti, c'erano attrezzi da scasso e un borsellino da donna pieno di cartucce per la «Beretta» calibro 7,65 di cui era armato. Pranzò in una piccola trattoria di corso Mazzini, poi entrò nel cinema «Marchetti» dove si dava il film: La resa dei conti, con Thomas Millian. Vi rimase tutta la sera, uscendo a notte per recarsi nella zona della periferia. Cenò in via Lamaticci, in un'osteria che cucina soltanto pesce, poi — sempre secondo il suo racconto — cominciò ad aggirarsi in cerca di un ricovero per la notte. Fu così che entrò nell'auto del Romagnoli, dove è stato catturato.*

**D. S.**

CUCINE FALBO

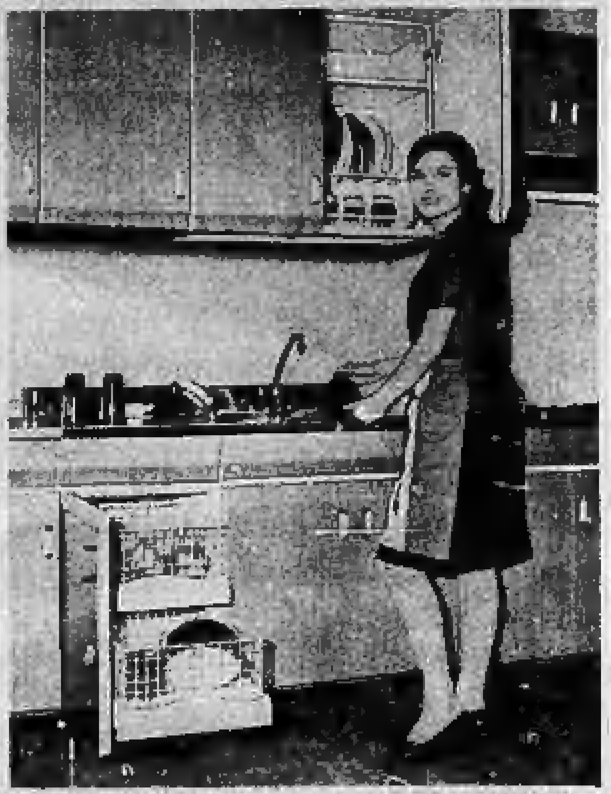

L'organicità del legno nell'eleganza e durata del mobile. Cucine rivestite di laminato plastico con incorporati: forno, lavello, piano cottura (elettrico - gas), frigorifero, lavastoviglie, delle migliori marche.

*Vendita diretta in Torino dal fabbricante al consumatore*

FALBO - Corso Caio Plinio, 2 - Telefono 693.315 - Torino

AL SALONE ARTI DOMESTICHE: PADIGLIONE CENTRALE STAND 440

Pagliano

UNICA SEDE, VIA MAZZINI 23

fra via A. Albertina e via San Massimo

PORCELLANE

CRISTALLERIE

(NEGOZIO SPECIALIZZATO)

SERVIZI PIATTI - TE' - CAFFÈ - BICCHIERI - LIMOGES

CAPODIMONTE CERAMICHE INGLESI

POSATERIE CARRELLI TE' - ARTICOLI IN PELTRO

REGALI ORIGINALI ESCLUSIVI

LISTE SPOSI

Una scoperta rivoluzionaria sui

CAPELLI BIANCHI

*Che cos'è il fotopigmento?*

Oggi mostrarsi giovani è una necessità. Dovunque vogliono facce giovanili.

Questa tendenza generale che una volta era ignota, ha obbligato moltissime persone «serie» a occuparsi a fondo dei loro capelli bianchi. Un tempo questi si mascheravano con coloranti: poi apparvero brillantine varie d'aiuto più o meno efficace.

Solo oggi il problema può ritenersi veramente risolto, grazie alla scoperta del fotopigmento.

Il capello bianco non è un pelo che possa sopportare sostanze violente. Il segreto consiste nel rieducarlo a colorarsi da solo. Ed è qui che entra in azione il fotopigmento.

Il fotopigmento viene provocato con notevole intensità dalle sostanze contenute nella brillantina Ragazzoni, il prodotto più scientifico e razionale che esista per ridare ai capelli bianchi il colore giovanile.

Un incomparabile vantaggio della brillantina vegetale Ragazzoni è che, mentre ricolora il capello, lo rinforza e lo rende più morbido, soffice, appunto per la dolcezza del procedimento; il quale è così progressivo e naturale che nessuno può «accorgersene», anche la persona più austera può così in pochi giorni, cominciare a ringiovanire tranquillamente. La brillantina Ragazzoni non macchia, si dà come una brillantina normale, lascia i capelli magnificamente soffici e brillanti.

Le nuove confezioni: con speciale stillagocce, solida e cremosa rendono ancor più semplice e perfetta l'applicazione. Richiedetela presso la profumeria e farmacie.

Conc. EUROCHIMICA VENETA s.a.s. MARTELLAGO (Venezia)

*LA RINOMATA*

CREMERIA RICCARDO

già in via S. Donato 3, avverte la Spettabile Clientela che a partire da oggi si è trasferita nei nuovi locali di c.so Principe Oddone 1 dove dalle ore 17 alle 20 sarà lieta di offrire un assaggio delle proprie squisite specialità.

Truzzi

TESSUTI - CONFEZIONI

IN VIA GARIBALDI DUE E TRE

*Vi attende con un grandioso assortimento di modelli primaverili e per sposa*

La Canottieri CAPRERA

TORINO - Corso Moncalieri 22 - Tel. 65.72.90

*indice una leva per vogatori dai 18 ai 24 anni, altezza minima metri 1,80, peso e corporatura adeguati*

Presentarsi alla Segreteria tutti i giorni (escluso il lunedì) dalle ore 15,30 alle 19.

Dr Scholl's CURA LA SALUTE DEI VOSTRI PIEDI

La Dr. Scholl's è l'unica industria nel mondo scientificamente specializzata nella cura e nel conforto dei piedi. Queste sono alcune delle decine di specialità. Dr. Scholl's in vendita esclusivamente nelle migliori FARMACIE - ORTOPEDICI e SANITARI.

Dr Scholl's Un prodotto o una applicazione per ogni disturbo o difetto del piede.

IN TUTTO IL MONDO AL SERVIZIO PER IL CONFORTO DEL PIEDE

# SOLO Ferrari e Shell POTEVANO DARVI UNA PROVA COSI'

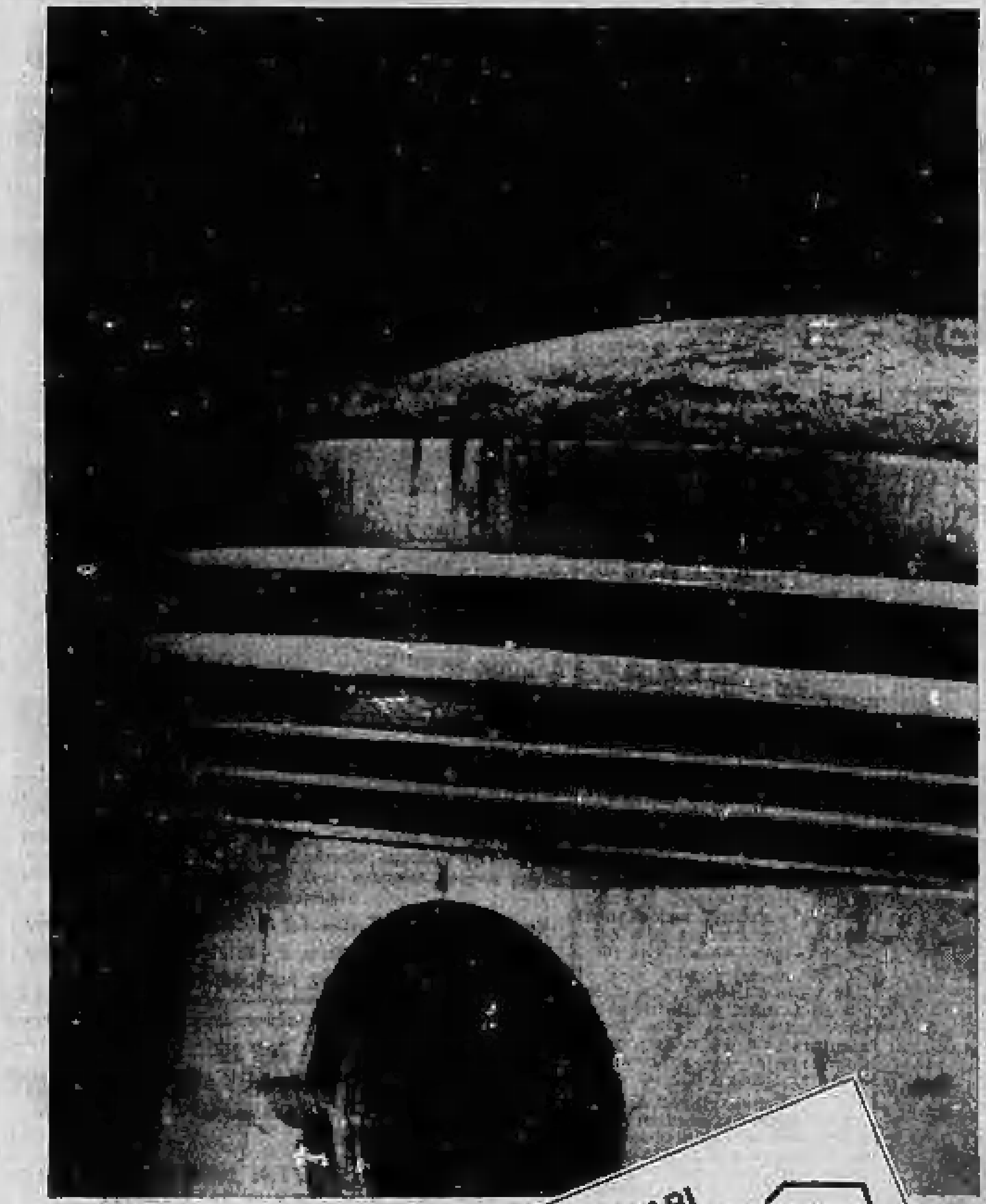

**CONCLUSIONI DEL RAPPORTO FERRARI**

ESAME DEL MOTORE
FERRARI 330 GT 209 n. 6597

— Gli esami di laboratorio effettuati sul motore in oggetto testimoniano che tutte le parti, dopo la prova eseguita dalla Shell, sono in eccellenti condizioni. Shell Super Motor Oil ha superato brillantemente la prova, malgrado l'eccezionale severità della stessa.

## Shell Super Motor Oil è stato "torturato" per 72 ore consecutive da una Ferrari lanciata in una corsa 3 volte piú dura di Le Mans, pari per usura a 3 anni di marcia della vostra macchina.

**La corsa**
Una Ferrari 330 GT, protetta dallo stesso Shell Super Motor Oil che trovate nelle stazioni Shell, viene lanciata a tutta velocità sulla pista del MIRA (Motor Industry Research Association) in Inghilterra, per ben 72 ore (3 volte la durata della corsa di Le Mans!) Media oraria: 198,94 km/h
Temperatura raggiunta dall'olio: 120°C - 140°C
Consumo d'olio: solo 3,67 litri su una distanza coperta di oltre 14.000 km.

**I risultati**
Appena finita la prova, il motore viene estratto dalla vettura, imballato e spedito così com'è a Maranello. I tecnici della Ferrari rilevano compiaciuti che il motore è perfettamente pulito, l'usura insignificante, e che tutte le parti sono in ottimo stato.

**Una prova fatta per voi**
La Ferrari è la casa che ha vinto 16 campionati del mondo. La Shell ha compiuto questa durissima prova proprio con una Ferrari per dimostrarvi la superiorità di Shell Super Motor Oil. Provatelo anche voi.
La gradazione 10W/40 vi dà partenze sicure anche in pieno gelo, massima protezione anche alle alte temperature raggiunte su autostrada. Vi offre, insomma, un supermargine di sicurezza.

LE PRESCRIZIONI DEI COSTRUTTORI D'AUTO
SUPERA CON LARGO MARGINE
SHELL
super
MOTOR OIL

**Shell Super Motor Oil**
**l'olio che vi dà**
**un supermargine di sicurezza**

# ANNUNCI ECONOMICI

### COMPRA - VENDITA ALL. LOCALI e TERR. L. 200 p.p.

(Continua da pag. 4)

**VENDO** alloggio libero via Cassova salone tre camere cucina bagno terrazzo. Telefonare 679-161.

**VENDO** lotti terreno per villa volendo anche progetto zona precollinare torinese. Telefonare 781-822.

**VENDO** ottima posizione Nichelino alloggio 2 camere tinello con mutuo. Telefono 290-462.

**VENDONSI** alloggi due camere cucina termo bagno 5.500.000 - 5 milioni. Monginevro 260 facilitazioni pagamento, visite 15-17 feriali. Telefono 519-204. 0811

**VIA** Madama Cristina angolo via Petrarca, prospicente piazzetta, vendonsi panoramici alloggi signorili mq. 140-150; salone, tre camere, cucina, doppi servizi. Negozio angolare mq. 118 con seminterrato mq. 220. Mutuo. Pronti agosto. Rivolgersi cantiere. Telefono 501-993.

**VILLA** - villetta compro vendo costruisco pagamento terreno Torino. Telefonare 393-907. 0582

**VILLETTA** nuova panoramica 35 km. Torino due camere tinello servizi garage 1400 mq. terreno vendo 9 milioni 500.000. Telef. 530-395.

**VILLETTA:** 5 alloggetti, termocentrale (S. Pietro, Lingotto) 24.500.000. Tel. 650-503, 665-081. 0884

**VILLETTE** Cumiana nuovissime panoramiche. 3-4-5 camere servizi garage, giardino occasione vendo Rossin, Principe Oddone 3. 0683

**30% CONTANTI, RESTO MUTUI 20-25 ANNI POTETE ACQUISTARE APPARTAMENTI DI CLASSE CORSO MASSIMO D'AZEGLIO ANGOLO VIA SAN PIO V 36. VISITE TUTTI I GIORNI, ANCHE FESTIVI 9,30 12,30; 15-19. TELEFONARE 683-321**

### DOMANDE AFFITTO ALL. LOCALI e TERR. L. 200 p.p.

**A.A.A. ABBISOGNA** alloggio coniugi piemontesi referenziatissimi. Telefoni 760-800, 538-535 0901

**A. ABBISOGNA** alloggio signorile, referenziatissima mamma, figlia impiegata. Telefono 779-535.

**AFFITTEREBBERO** referenziati 1-2 camere possibilmente con servizi. Telefonare 544-461 0483

**AFFITTEREI,** acquisterei alloggio 3-7 vani, zona alberata oppure precollinare. Telefonare 377-995.

**AFFITTO** alloggio centrale, salone due camere doppi servizi. Telefonare 530-523. A25166

**ALLOGGIO** per famiglia piemontese quattro persone adulte cercasi cauzione et referenze massime, possibilmente Torino Centro aut adiacenze. Scrivere: «Pubblicità Stampa 3443 — Torino». A24117

**AMMOBILIATO** oppure vuoto 1-4 camere cercasi. Telefonare 517-803 - 538-594. O24

**AMMOBILIATO** pied-à-terre indipendente cercasi serietà, riservatezza. Telef. 850-503. 0884

**CERCO** camere tinello servizi eventualmente camera cucina. Telefonare 597-080. A34729

**FUNZIONARIO** cerca [illegible] alloggio nuovo libero 2-3 camere servizi zona S. Rita. Telef. 385-294.

**FUNZIONARIO** IBM cerca affitto 2 vani salone aut 4 grandi vani biservizi zona signorile silenziosa. Telefonare 657-656 A25031

**GIOVANI** sposi cercano alloggio 2 camere cucina servizi Statuto, Bernini. Telefonare 721-251 ore 14-18.

**PROFESSIONISTA** cerca alloggio 2 camere tinello cucinino vicinanze corso Lecce, piazza Chironi. Telefonare 790-006, 746-588 1001

**TORINESI** affitterebbero 2 camere tinello e cucina servizi. Telefonare 771-317. 1001

**40.000-50.000** [illegible] precollinare tre camere, servizi, cercasi. Telefonare 533-437. 1001

**PROSSIMI** sposi cercano alloggio 3-4 camere, cucina, servizi, maggio-giugno. Possibilmente zona Centrale. Scrivere: «Pubblicità Stampa 2451 — Torino». A24758

**SPOSI** piemontesi impiegati cercano una-due camere, servizi Tel. 769-800

### OFFERTE AFFITTO ALL. LOCALI e TERR. L. 200 p.p.

**A. [illegible]** alloggi diverse dimensioni, nuovo stabile semicentrale. Telefonare 751-828 0486

**A. [illegible]** 18.000, 20.000, 30.000, 40.000. Sacchi 14, telefono 538-519 0529

**A. AFFITTIAMO** alloggi 18.000, 21 mila, 30.000 medesima casa. Telefonare 588-755. 0474

**A. BARRIERA** Milano affittasi locale 120 metri circa seminterrato. Telefonare 273-571. O14

**A. REFERENZIATO:** ammobiliato, volendo vuoto, affittasi 1-4 camere, servizi. Re Umberto 38 Tel. 539-594.

**A** coniugi anziani referenziati senza figli affitto condizioni vantaggiose alloggetto in villa Collegno. Telefonare 778-088 ore 15-18.

**A** Druento fuori mura cittadino affittasi casetta 4 grandi camere senza giardino. Telef. 517-573 pomeriggio.

**A** Rivalta vicinanze Fiat affittasi-vendesi alloggi in villa nuova, tre camere-4, tinello, tutti servizi, garage, giardino. Telefonare 765-800.

**A 30.000** due camere tinello servizi, S. Paolo, aprile. Telefonare 538-539.

**ABBIAMO** 1-2-3 camere servizi. Arsenale 42, telefonare 546-439.

**ADIACENZA** largo Orbassano affittasi tre camere tinello servizi. Telefonare 546-435. 0566

**AFFITTASI** alloggetto a prossimi sposi camera tinello servizi. Telef. 365-993. 2001

**AFFITTASI** ampio negozio con retro buona posizione, via Fagnano 11 affitto mite. Rivolgersi Barberis. Telefono 403-026.

**AFFITTASI** casa nuova alloggio due camere cucina aprile 35.000 vicino spiaggia maggio-agosto. Tel. 65-639 via Aurelia 353, Tamburelli, Loano.

**AFFITTASI, ELEGANTE CASA NUOVA, ZONA FRANCIA, GRANDI MAGAZZINI ARTICOLI NON COMMESTIBILI AUT INDUSTRIA SILENZIOSA, ALTRO MAGAZZINO 120 MQ. TELEF. 745-946 AUT ORE SERALI 473-504.** 0252

**AFFITTASI** in Beldissero Torinese alloggio tre vani orto. Telef. 369-183 ore pasti. 2001

**AFFITTASI** locale luminoso piano strada 400 mq. circa uso deposito o laboratorio, silenzioso. Tel. 739-780.

**AFFITTASI** locale mq. 160 luce forza servizi ampio cortile uso magazzino piccola industria. Tel. 820-171.

**AFFITTASI** locali I piano uso laboratorio via Montebello 21. Visite 14-18. Telefonare 514-621.

**AFFITTASI** magazzino laboratorio mq. 100 zona Vanchiglietta, 45.000. Telefonare 82-973. 2001

**AFFITTASI** negozio angolare via Beaulard. Telefonare 537-429 1001

**AFFITTASI** negozio adatto qualunque genere via San Donato 56.

**AFFITTASI** negozio con sottostante ampio locale seminterrato, via Montebello 21. Visite 14-18. Telefonare al 534-621.

**AFFITTASI** officina mq. 50 fine 300, laboratorio deposito 25.000. Telefonare 328-497 0300

**AFFITTASI** seminterrato mq 150 servizi, cortile, fronte Aeronautica, 20 mila mensili. Telefonare 891-013.

**AFFITTASI** ultimo alloggio via Bogino ang. via Po. Cinque camere, cucina, doppi servizi, nuova costruzione. Telefonare 542-308 ore 16-18.

**AFFITTIAMO** convenientemente grandi piccole superfici capannoni adatti qualsiasi attività, uffici, alloggi. Telefonateci 512-562. 0120

**AFFITTIAMO** convenientemente grande capannone adatto qualsiasi attività 980 mq. con alloggio. Frazione Cerette, San Maurizio Canavese Strada Torino-Ciriè. Telef. 927-162

**AUTOTRASLOCHI** abbiamo autofurgoni nuovissimi concorrenza, garanzie, preventivi. Telef. 728-083 Cosimo Dotta. 21488

**AFFITTO** o vendo 3 camere piano terreno più laboratorio, via Borgone, telef. 339-786. 2001

**AMMOBILIATO** affittasi elegante alloggetto, Telef. 590-513.

**AMMOBILIATO:** due camere tinello elegantissimo aria condizionata, 60 mila. Telefonare 650-503. 0884

**AUTOTRASLOCHI** accurati furgoni imbottiti, personale specializzato. Telefonare 635-571, ditta Querenia.

**AUTOTRASLOCHI** accuratissimi, serietà, garanzia, concorrenza. Interpellateci. Telefono 633-873. Ditta Mercer. O18

**AUTOTRASLOCHI** accuratissimi, autofurgoni, imbottiti, garanzia, concorrenza. Interpellateci telef. 654-931, ditta Casella. 0519

**AUTOTRASLOCHI** accuratissimi deposito mobili furgoni imbottiti, garanzia. Telef. 668-200 Valsania.

**AUTOTRASLOCHI** accuratissimi, tutta Italia, moderni autofurgoni, garanzia concorrenza. Telefon. 660-380 (Ditta Serra). O7

**AUTOTRASLOCHI** autofurgone sconti speciali combinazione settimanale, garanzia. Telefonare 592-483 Einaudi.

**AUTOTRASLOCHI** garanzia 4000 per camera. Furgoni imbottiti. Telefonare 657-051 Montalto. A19756

**AUTOTRASLOCHI** Torino 4000 per camera garanzia furgoni imbottiti. Telefonare 535-852.

**AUTOTRASLOCHI** 5000 per camera operai specializzati, garanzia. Telefonare 323-815, Leonardi.

**AUTOTRASLOCHI** 9000 per camera furgoni imbottiti, Tel. 676-361 Ditta Gadis. 2001

**BARRIERA** Milano affittasi alloggio 3 camere tinello servizi. Tel. 263-324

**CASETTA** campagna soleggiatissima moderna bagno terrazzo garage cortile, altitudine 500, km 40, lire 190.000 annuali adatto pensionati. Telefonare 720-721. A24148

**CENTRALE** signorile affittasi ufficio quadri camere primo piano, favorevoli condizioni. Scrivere: «Pubblicità Stampa 8370 — Torino».

**CORSO** Lombardia 142 affittansi negozi possibilità qualunque licenza. Telefonare 773-737. O39

**LOCANA** Canavese zona soleggiata affittasi camere cucina servizi. Telefonare 342-173. 2001

**MAGAZZINO MQ. 120 SEMINTERRATO ARIEGGIATO ASCIUTTO, PARTICOLARMENTE ADATTO FORMAGGI VINI ANNESSO ALLOGGIO 4 CAMERE GARAGE CORTILE AFFITTASI, TELEF. 540-820.**

**NEGOZI** magazzini nuova costruzione direttamente affittiamo, agevolazioni. Via Signorini 14, telef. 271-959

**NEGOZIO** mq. 80 con seminterrato mq. 80. Ingresso carraio, elegante via commerciale zona San Salvario affittasi 100.000 trattabili. Telefonare 938-594. O24

**PORTA** Nuova affittasi 3 camere ascensori. Telefonare 684-374.

**PROPRIETARIO** affitta alloggetto due vani, cortile, locale cortile adatto artigiano, magazzino, associazione San Salvario. Telef. 652-001, ore 9-12. A25220

**SIGNORILI** alloggi c.so Peschiera 219 salone 3 camere triplici servizi. Telefonare 339-812. A24213

**UFFICIO** centralissimo, 5 locali, servizi, decorato, affittasi direttamente. Telefonare 553-873. A24336

**ZONA** Parella affittasi negozio angolare, cinque vetrine, adatto qualsiasi uso. Telefonare 769-800

### LOCALI PER VILLEGG. L. 200 per parola

**AFFITTO** o vendo vuota villetta nuova panoramica S. Margherita Ligure. Telef. ore pasti 647-456

**AL** mare alloggi cabina accesso diretto spiaggia, vendonsi. Minimi anticipi 2.000.000. Massime facilitazioni pagamento. Impresa Murialdo-Sera, Borghetto Santo Spirito (Savona) - Telefono 70-191. 21739

**BORGHETTO** Impresa Moller complesso panoramico strada facilitando alloggi signorili 65.000 mq. Parcheggio piscina giochi bimbi. Telefonare Torino 732-086. 540-081.

**FINALE** Ligure affittasi alloggio marzo-aprile-maggio. Telefono 682-032.

**CONIUGI** referenziati cercano affittare luglio od annualmente alloggetto mobiliato Sanremo o vicinanze comforts soleggiato viale mare. Scrivere: «Pubblicità Stampa 3449 — Torino».

**LAIGUEGLIA,** alloggi pronti da lire 8.800.000; altri costruendi (anche con giardino) da lire 5.200.000, vista mare, vendonsi. Dettagli gratuiti. Studio Furbatto, tel. 544-588.

**SANREMO** affittiamo villetta 3 camerette, cucinetta, bagno, terrazzo, giardino, coniugi soli 29.000. Telefonare 81-361 Sanremo.

### ALBERGHI E STAZIONI CLIMATICHE L. 200 p.p.

**ALASSIO,** pensione Rosaria, riscaldamento. Prezzi modici. Telef. 40-814.

**ARMA** di Taggia, Pensione Aurelia, posizione soleggiata, cucina accurata diete, prezzi modici. Tel. 43-358.

**DIANO** Marina, Pensione Tina, telefono 44-145, sul mare, marzo-aprile 2000 complessive.

**GRANDIOSO** Hotel Pietra Ligure scelta cucine prezzi miti. Informazioni, telefonare 882-125 Torino.

**PASQUA** a Rimini, Hotel Ingrid sul mare, pensione completa L. 2300. Informazioni Torino telef. 517-376.

**VARAZZE,** Hotel Ariston, 97-371. Tutti comforts, garage, posizione tranquilla, soleggiata, cucina curata, prezzi modici. Interpellateci. 21652

**PRIMAVERA** ad Armataggia (Sanremo), Hotel Eden, telef. 43-060, tranquillo, aria condizionata, grande sala soggiorno, TV, garage: 2500 tutto compreso.

**VARAZZE,** nuova gestione, Pensione Ristorante Riviera, tel. 97-103. Centralissima. Riscaldamento.

**VARAZZE** Piccolo Hotel. Telefono 95-327 camere doccia 2200 bagno 2400. A14678

### COLLEGI ISTIT. SCUOLE L. 200 per parola

**A.A. PICCOLETTI** moderno istituto insegnamento perfezionamento acconciatura, elettrondulazione ecc. corsi diurno-serali. Diploma qualifica corso Vittorio Emanuele 59.

**A LA** Bem Scuola Estetica Moderna Piazza Castello 9, Torino, telefono 535-533, insegna una professione specializzata. Iscrivetevi per un redditizio lavoro. Corsi estetica viso corpo manicure pedicure con assistenza medica. O36

**A.A. PICCOLETT** Istituto bellezza conveniente cura! Insegnamento diurno serali visagista estetista callista ecc. corso Vittorio Emanuele 59 Tel. 538-826. 0906

**A. ACCONCIATORI** qualificati diventerete con insegnamento Moderna Scuola Acconciatura. Elettrondulazione. Corsi diurni, serali autorizzati Consorzio Ministeriale, Nizza 9. telefono 650-052 0581

**ACCONCIATORI** ex tecnica Oreal Profili specializzato scuola acconciature femminili piega taglio finiture, decolorazioni, permanenti. Corsi diurni, serali. Diploma consorziale. Telefonare 488-365, piazza Statuto 24.

**OFFRESI** facile redditizio impiego frequentando scuola Artem estetica viso corpo manicure maquillage. Istituto Lina Rainero, corso Matteotti 31, telefono 518-888 A22104

### LEZ. TRADUZ. PREST. L. 200 per parola

**ASSISTENZA,** ripetizioni anche bimbi ritardati, domicilio. Preparazione corsi stenodattilografia. Telefonare 695-549. A23918

**DIPLOMATO** inglese in Inghilterra, impartisce lezioni, traduzioni. Telefonare 633-675. A30027

**INGLESE,** esperta insegnante, ripetizioni alunni medie, lezioni a principianti, traduzioni dall'inglese. Telefonare 983-733. A24058

### DOMANDE IMPIEGO L. 50 per parola

**A.A.A. ABILE** commessa pratica magazzino spedizioni referenziata disponibile prova libera subito offresi seria ditta. Scrivere: «Pubblicità Stampa 2485 — Torino».

**A. TECNICO** altamente specializzato fabbricazione ciclo completo cioccolato, pralinerie, caramelle, confetture, creme, gelati, pasticceria [illegible], dinamico, energico offresi anche mezza giornata. Referenze ineccepibili. Scrivere: «Pubblicità Stampa 6499 — Torino». A25729

**A** Società Assicurazioni preferibilmente campo sinistri, offresi ventinovenne dinamico, cultura media superiore, esperienza pluriennale ramo R. C., auto propria. Scopo miglioramento. Scrivere: «Pubblicità Stampa 2485 — Torino» A25207

**ABILE** magazziniere, referenziato, offresi. Telefonare 898-308.

**DATTILO,** steno, calcolo meccanico 2° impiego, offresi. Tel. 738-862.

**ABILISSIMA** [illegible] quarantenne, maglieria e biancheria offresi anche solo pomeriggio. Tel. 471-752.

**AIUTO** ufficio o commessa signorina ventiseienne offresi. Telefonare 213-570. A25100

**CAPO** magazziniere 28enne dinamico spiccate attitudini organizzative pratico approvvigionamenti scorte varie spedizioni. Scrivere: «Pubblicità Stampa 6425 — Torino».

**CENTRALINISTA** 5 linee offresi. Scrivere: «Pubblicità Stampa 2486 — Torino». A25251

**COMMESSA** 22enne abile fidata bella presenza ottime referenze. Telefonare 380-549. A24887

**CONTABILE** ventenne primanotista Audit buona pratica offresi. Telefonare 508-838. A25144

**CORRISPONDENTE** inglese tedesco maturità scientifica libera subito offresi. Telefonare 538-964.

**DICIANNOVENNE** pratica lavori ufficio libera subito, offresi. Telefonare 214-371. A25019

**DICIANNOVENNE,** stenodattilografa corrispondente francese inglese parlante 2° impiego offresi. Telefonare 592-240. A25037

**DICIASSETTENNE** bella presenza lunga pratica calcolatura e pelliceria, libera subito. Telef. 212-017.

**DICIOTTENNE,** pratica lavori ufficio, steno dattilo, buone referenze; impiegherebbesi. Telefonare 378-874.

**DICIOTTENNE** primo impiego stenodattilo paghe offresi seria ditta. Telef. 584-487. A25170

**DICIOTTENNE** stenodattilo o commessa offresi. Telef. 678-707.

**DICIOTTENNE** stenodattilografa 2° impiego offresi Tel. 232-785.

**DICIOTTENNE** 1° impiego steno-dattilo, paghe, offresi anche mezza giornata. Telefonare 850-321.

**DIPLOMATA** conoscenza lingue offresi secondo impiego. Tel. 286-578.

**DIPLOMATA** 23enne steno-dattilo francese cultura impiegherebbesi seria ditta. Telef. 741-034.

**DIPLOMATO** militesente offresi qualsiasi impiego, referenziato. Telefonare 667-359. A25248

**DISEGNATORE** edile decennale redazione progetti permesso costruzione completo case, ville offresi ore libere. Telefonare 791-973.

**ESPERTISSIMA** lavori ufficio esperienza decennale offresi. Tel. 697-224 ore 9-12. A24920

**GEOMETRA** 22enne militesente offresi seria ditta. Tel. 319-737.

**DIRETTORE TECNICO [illegible] REFERENZIATISSIMO VENTENNALE ESPERIENZA ORGANIZZATIVA LAVORAZIONI MECCANICHE SIA DEL FERRO CHE DEL LEGNO, LUNGA ESPERIENZA ED ENERGIA NELLA CONDUZIONE DEL PERSONALE, OFFRESI, DISPOSTO TRASFERIRSI. SCRIVERE: «PUBBLICITA' STAMPA 6436 — TORINO».** A25089

**FALEGNAME** tecnico preparato spiccate attitudine comando operai impostazione rilievi trattamento clientela occuperebbesi mansioni direttive presso avviata industria legno. Scrivere: «Pubblicità Stampa 7408 — Torino». A24666

**IMPIEGATA** esperienza decennale pratica lavori ufficio operazioni bancarie contabilità generale. Telefonare 207-090. A24960

**IMPIEGATA** ventenne pratica lavori ufficio occuperebbesi. Telef. 238-317.

**MECCANOGRAFICA,** [illegible] in ragioneria, offresi ditta. Tel. 665-705

**PENSIONATO** sessantenne trentennale dirigente commerciale introdotto enti, ospedali, ristoranti, occuperebbesi mezza giornata. Scrivere: «Pubblicità Stampa 7487 — Torino». A25040

**PERITO** elettrotecnico conoscenza disegno meccanico particolari subito offresi. Scrivere: «Pubblicità Stampa 6422 — Torino».

**OFFRESI** impiegata pratica lavori ufficio, Telef. 283-379.

**PERITO** elettrotecnico militesente esamina adeguate proposte. Scrivere: «Pubblicità Stampa 6493 — Torino». A25175

**PERITO** elettrotecnico 22enne ex ufficiale offresi subito 1° impiego. Telefonare 370-943 ore pasti.

**PERITO** industriale 24enne pratico disegno progettazione montaggi tubazioni impianti G.P.L. offresi. Scrivere: Pubblimen casella 150/2 Biella.

**PERITO** industriale, giovane, dinamico, energico, serietà e moralità ineccepibile, pluriennale esperienza tecnico-commerciale, scopo miglioramento offresi. Scrivere: «Pubblicità Stampa 6418 — Torino».

**PRATICISSIMA** ogni lavoro ufficio primanotista operatrice Audit lavora autonoma senza responsabilità offresi seria ditta. Scrivere: «Pubblicità Stampa 6444 — Torino».

**PRATICISSIMA** tutti lavori ufficio impiegherebbesi anche mezza giornata zona Francia. Tel. 723-131.

**PRATICISSIMA** paghe, contabilità, corrispondenza esperienza quinquennale offresi solo pomeriggio. Telefonare [illegible]. A25047

**PRATICISSIMA** ufficio acquisti servizio dinamica offresi. Tel. 697-224 ore 9-12. A24920

**PREVENTIVISTA** impianti termici e termoventilazione offresi. Scrivere: «Pubblicità Stampa 6428 — Torino». A24740

**PUBBLICITARIO BOZZETTISTA E GRAFICO CREATIVO ESPERIENZA DECENNALE, TRENTENNE, OFFRESI. SCRIVERE: «PUBBLICITA' STAMPA 278 — TORINO».**

**QUARANTENNE** veloce stenodattilo corrispondente pluriennale esperienza lavori ufficio libera subito. Telefonare 654-073.

**RAGAZZA** 17enne licenza commerciale steno-dattilografa offresi primo impiego. Telef. 776-717 ore pasti.

**RAGIONIERE** primo impiego ventiduenne militesente offresi, lievi pretese. Telefonare 270-055.

**REFERENZIATO** quarantacinquenne serietà impiegherebbesi mansioni fiducia. Scrivere: «Pubblicità Stampa 2492 — Torino».

**SEDICENNE** referenziata, steno-dattilografa, Contometer, offresi seria Ditta. Telefonare 236-348.

**SEGRETARIA** 21enne referenziata esperienza quadriennale patente auto libera subito offresi seria ditta. Scrivere: «Pubblicità Stampa 6423 — Torino». A24680

**SIGNORA** bella presenza colta, massime referenze, occuperebbesi presso negozio tessuti oppure studio dentistico. Telef. 212-017.

**SIGNORA** pratica lavori ufficio contabilità ecc. offresi mezza giornata. Tel. 259-783 ore pasti.

**SIGNORA** trentenne pluriennale esperienza lavori ufficio impiegherebbesi ditta. Telefonare 206-082.

**SIGNORINA** referenziata offresi cassiera o commessa. Telef. 351-484.

**SIGNORINA** stenodattilo offresi mezza giornata lavori in genere. Telefonare 366-637, h. 13-14,30.

**SIGNORINA** ventenne licenza media offresi come impiegata commessa. Telefono 388-914.

**SIGNORINA** 19enne licenza commerciale dattilografia secondo impiego offresi presso seria ditta. Telefonare 785-580. A24686

**SIGNORINA** 21enne bella presenza offresi impiegata lavori vari e telefonista. Telefonare 587-432.

**SIGNORINA** 43enne, indipendente, buona cultura, nozioni psicologia, pedagogia, infermieristiche, conoscenza francese, pratica ufficio, patentata, disposta trasferirsi, occuperebbesi adeguatamente. Scrivere: «Pubblicità Stampa 6303 — Torino».

**STENODATTILOGRAFA** venticinquenne pratica ufficio, referenze, impiegherebbesi pomeriggio. Serietà. Telefonare 797-742. A24983

**TECNICO** 27enne esperto tempi metodi programmazione produzione cui settore metalmeccanico offresi. Scrivere: «Pubblicità Stampa 6435 — Torino». A25094

**TRENTENNE** con automezzo proprio esperienza ufficio offresi a scopo miglioramento come esattore o mansioni varie di fiducia, disposizione eventuali viaggi, referenze documentabili. Scrivere: «Pubblicità Stampa 2471 — Torino». A24895

**UNIVERSITARIA** licenza liceale occuperebbesi adeguatamente massima serietà. Referenze. Scrivere: «Pubblicità Stampa 291 — Torino».

**UNIVERSITARIO** militesente buone conoscenze lingue impiegherebbesi presso seria ditta, mansioni di fiducia. Scrivere: «Pubblicità Stampa 6502 — Torino». A25730

**VENTENNE** letterata, pratica 4 anni lavori ufficio e corrispondenza libera subito offresi. Tel. 731-819.

**VENTENNE** primo impiego diploma steno dattilo paghe offresi. Telefonare 279-348. A24970

**VENTIQUATTRENNE** pratica paghe e contributi conoscenza contabilità generale impiegherebbesi presso seria industria. Scrivere: «Pubblicità Stampa 6442 — Torino».

**VENTUNENNE** dattilografa pomeriggio offresi. Telef. 692-708.

**VENTUNENNE** corrispondente stenodattilografa 1° impiego offresi. Telefonare dalle 8 alle 12 al 341-747

### OFFERTE IMPIEGO L. 200 per parola

**A.A.A. ASSUMIAMO** sette ambosessi buona cultura interessati pubbliche relazioni 100.000 mensili. Presentarsi oggi pomeriggio via Saccarelli 23.

**A.A.A. CASA** Editrice di fama mondiale assume ambosessi 18-25enni serietà e presenza. Ottima retribuzione quindicinale, lavoro organizzato. Via Cernaia 44, ore ufficio.

**A.A.A. GRANDE** società in pieno sviluppo cerca elementi preferibilmente motorizzati anche liberi ore pomeridiane, guadagno assicurato, periodo istruttivo. Presentarsi via Garibaldi 59, 1° piano. O824

**AGENZIA** cerca dattilografa 15-18enne. Telefonare 81-412 ore ufficio. A24703

**ALBERGO** a Loano cerca segretario o segretaria e cameriere ai piani. Indirizzare offerte Bottero, Casella Postale 66 Loano. 21742

**APPRENDISTA** commessa 16-18 an. negozio dischi cercasi. Maschio, Castello 51. A24573

**ASSUMEREI** per lavoro saltuario geometra dinamico pratico disegno e trattative immobiliari. Tel. 531-302 pomeriggio. O1005

**ASSUMIAMO** signore, signorine distinte facilità di parola e contatto con il pubblico per visitare e illustrare nuova produzione a nostre clientele in Torino e Piemonte. Breve corso istruzione teorico e pratico presso nostra filiale di Torino. Scrivere: «Pubblicità Stampa 396 — Torino». 0647

**BULLONERIA** stampaggio a freddo cerca capo officina esperto. Scrivere: «Pubblicità Stampa 2446 — Torino».

**CERCASI** mezza giornata, commessa patentata, pratica dattilografia per mansioni serie. Telef. 576-834.

**CERCASI** impiegata 16-18 anni dattilografa anche 1° impiego. Telefonare ore ufficio 380-591.

**CERCASI** ragazza aiuto ufficio primo impiego. «Le Pleiadi», via Arsenale 42. A35185

**CONCESSIONARIO** Volkswagen ricerca capaci venditori procacciatori pratici ramo, Saluzzo 20. O15

**DISEGNATORI** II categoria cerca media industria metalmeccanica Torino - Presentarsi Società Ita - strada del Drosso 132. 0725

**IMPORTANTE INDUSTRIA ASSUME [illegible] PREFERIBILE CONOSCENZA STAMPI [illegible], OTTIMA RETRIBUZIONE. PRECISARE ETA', POSTI OCCUPATI, PRETESE A: «PUBBLICITA' STAMPA 6470 — TORINO».**

**IMPORTANTE INDUSTRIA IN TORINO ASSUME ABILI STENODATTILOGRAFE CON PERFETTA CONOSCENZA DI ALMENO DUE DELLE LINGUE SEGUENTI: FRANCESE, INGLESE, TEDESCO. LE MANSIONI DA SVOLGERE RICHIEDONO TITOLI DI STUDIO ADEGUATI, BUONA CULTURA GENERALE, TATTO, PERSONALITA' E SPIRITO DI INIZIATIVA. MANOSCRIVERE DOMANDA SPECIFICANDO ETA' E POSTI OCCUPATI. INDIRIZZARE AI «PUBBLICITA' STAMPA 2499 — TORINO».**

**INDUSTRIA** importanza nazionale abbisogna esperto impiegato 25-30enne, diplomato, possibilità carriera. Dettagliare curriculum posti occupati. Scrivere: «Pubblicità Stampa 6438 — Torino». A25100

### DOMANDE LAVORO L. 50 per parola

**AGGIUSTATORE** attrezzista 1ª categoria abile manutenzione macchine utensili offresi. Telefonare 337-951

**AUTISTA** con mezzo proprio 615 offresi presso Ditta. Tel. 378-106.

**AUTISTA** 32enne (toscano), patente D massima fiducia offresi mezza giornata. Telefonare 339-478.

(Continua a pag. 8)

## FIDATEVI DI PHILIPS

è un consiglio della ditta

**ELETTRODOMESTICA POLLANO**
TORINO - CORSO MARCONI, 3 e VIA NIZZA, 33

*Il treno fermato dai ragazzi*

# Verrà applicata la legge Scelba?

**Il Pubblico Ministero ha chiesto la grave condanna a sedici mesi di carcere per ventitré degli imputati, molti dei quali appena quattordicenni - La difesa invoca assolutoria piena**

Dal nostro corrispondente

Pinerolo, giovedì sera.

Fino a lunedì prossimo i 24 imputati nel processo di Pinerolo per il blocco della ferrovia Torre Pellice-Pinerolo non conosceranno la loro sorte. Così ha deciso il Tribunale dopo che il P. M. dott. Oggè ha contestato a uno di essi, Sebastiano Abburrà, di 41 anni, un nuovo reato, quello di essere entrato nella stazione ferroviaria di Bricherasio senza il biglietto d'ingresso. Il difensore dell'Abburrà, avv. Cavallo, ha chiesto i termini per poter impostare la difesa anche su questo nuovo capo d'accusa e il Tribunale lo ha accontentato rinviando perciò l'udienza.

Sulla richiesta del rappresentante della pubblica accusa viva era l'attesa del collegio di difesa, composto di ben dodici avvocati. Il reato contestato ai giovani studenti della Val Po è infatti particolarmente grave: violazione della cosiddetta «legge Scelba», e cioè della legge 22 gennaio 1948 n. 66 che commina gravi pene, da 2 a 12 anni, a coloro che istituiscono blocchi stradali o provocano interruzioni nei pubblici servizi. Si tratta di una legge d'emergenza che oggi può apparire superata ma che è pur sempre in vigore.

Per il P. M. ventitré degli accusati (12 signorine), molti dei quali minorenni ed alcuni appena quattordicenni, sono pienamente colpevoli e debbono perciò essere condannati a un anno e 4 mesi di reclusione. Il ventiquattresimo, che è appunto l'Abburrà, a un anno, 3 mesi e mille lire di multa. Il presidente Vallauri ha cercato di conoscere il nome di coloro che hanno organizzato la manifestazione, ma gli imputati sono stati concordi nell'affermare che nulla vi era di organizzato e che la manifestazione esplose spontanea allorquando i giovani, ammassati sul piazzale della stazione di Bricherasio, videro giungere il treno da Torre Pellice.

Volevano solo protestare — hanno dichiarato —, sapevano che il ministro Scalfaro si era rifiutato persino di ricevere una delegazione della zona, di cui facevano parte anche alcuni parlamentari e il presidente della provincia di Cuneo. Uno di questi parlamentari, l'on. Badini Confalonieri, siede spontaneamente sui banchi della difesa ed ha confermato queste dichiarazioni, rilevando come la tensione nell'opinione pubblica abbia indubbiamente influito sulla psiche dei giovani che hanno inscenato la protesta.

C'è l'episodio della canzone di protesta che, ciclostilata su volantini, venne distribuita quel giorno ai giovani, che l'hanno cantata nel corso della manifestazione, ma nessuno ha voluto dire chi l'ha composta, stampata e diffusa. Nè i carabinieri, nel corso della inchiesta seguita al fatto, hanno saputo far luce su questo episodio, che sottolinea l'azione di protesta motivata dal fatto che la ferrovia era stata costruita 50 anni fa dalla popolazione della valle a proprie spese, quindi nazionalizzata dal governo e ora soppressa perché considerata un «ramo secco». Nel testo di questa canzone di protesta si legge infatti: «I nostri padri l'han fatta con sudor, ma poi da Roma l'han tolta quei signor, senza pensare che il treno è il nostro cuor, perché ci dà lavor». E' un testo casalingo sul notissimo motivo di Johnny Brown che ha per ritornello: «Noi vogliam la ferrovia, vi lasciam la polizia, chi ce l'ha portata via, ha sbagliato e sbaglia ancor».

Per questa protesta ingenua e patetica 24 giovani sono finiti sul banco degli imputati, dove sedevano ieri smarriti, increduli di essere stati protagonisti di fatti così enormi come vengono esposti e dibattuti in aula.

**Mario Giordano**

*Il processo Nigrisoli*

## De Marsico (p. c.) ribatte a Delitala

BOLOGNA, giovedì sera.

Il prof. De Marsico, il principale patrono di Parte Civile ha iniziato stamane la controffensiva agli attacchi della difesa, dedicando un'ampia parte del discorso a ribattere alle eccezioni sollevate dal prof. Delitala, il quale, com'è noto, sostiene che l'intera istruttoria in questo processo è nulla e che di conseguenza sono da ritenersi nulli anche il dibattimento e la sentenza di condanna all'ergastolo pronunciata il 15 febbraio 1965 dalla Corte d'Assise di Bologna.

L'avv. Delitala

Il difensore ha detto fra l'altro che la scelta del rito sommario adottata dal P. M. il 14 marzo 1963 era pienamente legittima, e che d'altronde il periodo del rito sommario è durato pochi giorni, dal 14 al 23 marzo.

All'altra eccezione della difesa, che cioè essa non sarebbe stata informata come prescrive la legge, sul giorno, l'ora e il luogo in cui si sarebbe svolta la perizia tossicologica, il professor De Marsico ha ribattuto che, ciò nonostante la difesa di tutto ciò era informata, come dimostrerebbe una lettera del prof. Perroux, primo difensore di Nigrisoli, in data 19 marzo 1963.

---

***Vita di Coppi: un campione nella leggenda***

# La Milano-Sanremo del 1946: 1° Fausto 2° Teisseire a 14 minuti

**Coppi entra nella Bianchi con il fratello Serse - Viene il giorno della Milano-Sanremo - Coppi scappa in partenza, poi, sul Turchino, resta solo - Il suo tentativo sembra destinato all'insuccesso: ma Fausto, con una fuga di 150 chilometri, tiene duro sino al traguardo - Giro d'Italia: una sparatoria a Pieris - Quando Gino Bartali sorvegliava da vicino l'irriducibile rivale**

## Svanisce l'ombra del melanconico pessimismo

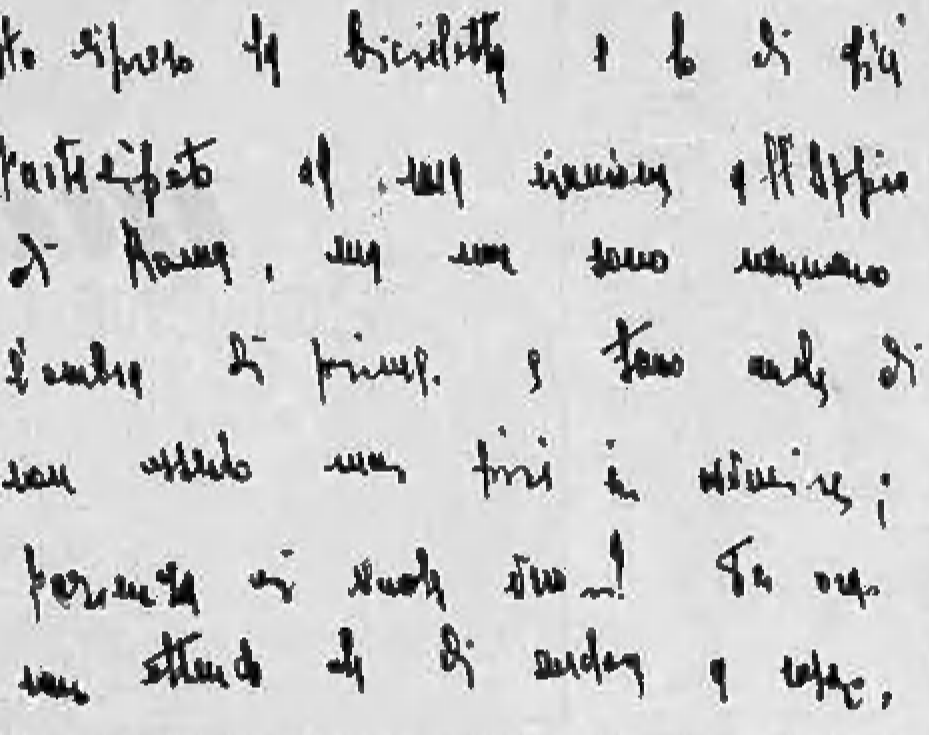

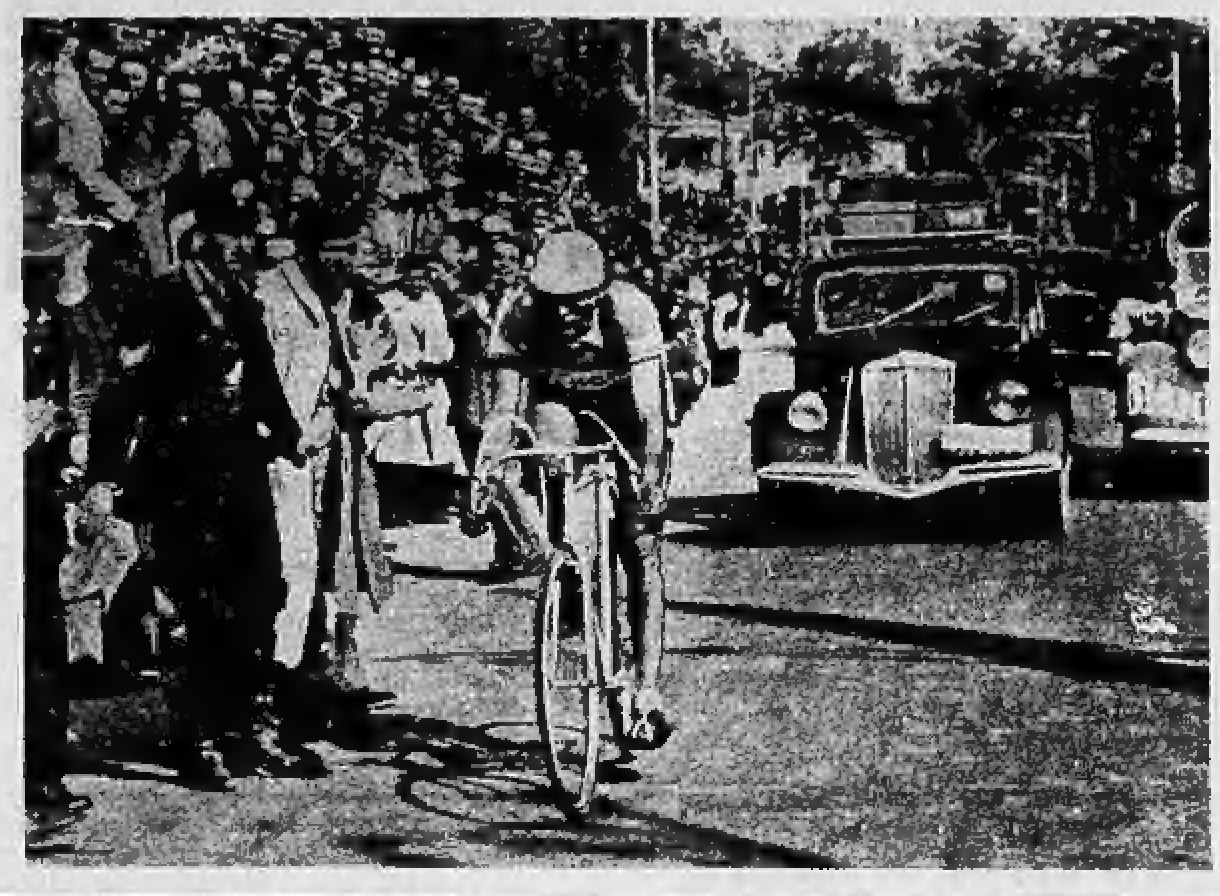

Meno d'un anno intercorre tra questa lettera e l'episodio illustrato nella fotografia. Nella lettera (pubblicata dallo «Sport Illustrato») Fausto è pessimista. Siamo nel '45 e Coppi, a guerra appena finita, teme di non poter mai più essere in grado di tornare il campione di un tempo. Ma bastano pochi mesi perché il tortonese diventi il «campionissimo»: sul traguardo della Milano-Sanremo del '46, Fausto trionfa con 14 minuti di vantaggio

⑧ *Ed è con Serse, nel '46, che Coppi entra nella Bianchi. Pavesi ancora lo vorrebbe alla Legnano, ma nella Legnano c'è Bartali e si ripeterebbe la storia dei due galli nello stesso pollaio. Per la Bianchi, tratta Zambrini, signore educato e furbo. Fausto, discutendo di contratto, chiede un autocarro. Zambrini non ci pensa un attimo e dice di sì, Coppi fa l'ingresso nelle file dei biancocelesti. Si prepara alla Milano-Sanremo con disperato puntiglio, un giorno sì, un giorno no sgroppa per duecento chilometri, al 18 di marzo Fausto ha nelle gambe settemila chilometri di allenamento. Il suo nuovo direttore sportivo è Tragella, persona accorta, che al volo ha capito come sia cosa utile permettere a Fausto di far di testa sua. Così, alla vigilia della corsa, quando Coppi manifesta l'intenzione di dar subito battaglia, Tragella non si scompone e assicura che si tratta del sistema più indicato.*

*Il giorno di San Giuseppe, come s'abbassa la bandierina, il plotone ha un sussulto nervoso, scappano in sette e, tra i sette, c'è Coppi. Il loro vantaggio cresce, a Pavia, dopo meno d'un'ora di corsa, è già di un paio di minuti. Via col vento, s'arriva al Turchino e con Fausto è rimasto un francese, Teisseire. La pendenza della rampa è lieve, ma Teisseire non tiene la ruota del suo compagno d'avventura. Coppi rimane solo, e mancano al traguardo centocinquanta chilometri. Una follia, continuar la fuga. Ma Fausto non si scompone, nel suo slancio fluido e possente. A Sanremo, la folla impazzisce d'entusiasmo, Giunge Coppi e bisogna aspettar quattordici minuti per vedere spuntare Teisseire. Il gruppo si trascina umiliato da un ritardo di 18 minuti e mezzo.*

*E' nato il campionissimo, i tifosi vogliono saper tutto di lui. Ed i giornali riportano anche le piccole curiosità. Che cosa ha mangiato Coppi, nella sua trionfale galoppata? I cronisti informano: tre panini con marmellata e burro, tre banane, un etto e mezzo di zucchero in zollette, due tartine di riso. Ed ha bevuto un quarto di litro di tè. Ed ha perso tre chili di peso, poco di più.*

*I «coppiani» si scatenano, i «bartaliani» segnano il passo. C'è il Giro d'Italia e la rivalità tra i due partiti infiamma le piazze. Coppi, nella discesa della Porretta, cade e si incrina una costola. Il suo rendimento, così, è inferiore al previsto. Nella tappa da Chieti a Napoli, attraverso il Macerone, Fausto cede e perde quattro minuti nei confronti di Bartali. E' il primo Giro del dopoguerra: c'è tappa pure a Trieste. Un brivido a Pieris un'improvvisa sparatoria. La corsa s'interrompe, a Trieste giungono in pochi, accolti da una delirante dimostrazione di italianità.*

*Il Giro continua, si va sulle Dolomiti. Da Auronzo a Bassano, Coppi attacca. Bartali patisce una crisi, poi si riprende e resta Maglia Rosa. Che ne pensa Fausto? Scrive Emilio De Martino: «E' un benedetto figliolo, Coppi, che, per strappargli qualche confidenza, bisogna punzecchiarlo, provocarlo, dirgli insomma che ormai la sua classifica nel Giro è definitivamente compromessa. Compromessa? Non ancora — ci risponde».*

*E, in effetti, da Bassano a Trento, Fausto si proietta di nuovo all'offensiva. Sembra, stavolta, che Gino debba arrendersi. Ed invece, nonostante una foratura nell'ultima discesa, il toscano resiste e conserva il primato per 47".*

*E' finita? E' proprio finita, all'insegna di una giustizia che, alla resa dei conti, accontenta tutti. Leggiamo Orio Vergani. «Una vittoria per foratura non farebbe piacere a nessuno, e forse nemmeno a Coppi che dev'essere un buon ragazzo e che, del resto, ha tanto tempo davanti a sé per raggiungere ogni vittoria».*

*Bartali, dunque vince il Giro. Un Giro agitato. Si è accesa, verso metà corsa, persino una brutta polemica che ha minacciato di togliere dalla ribalta uno dei due grandi protagonisti. Coppi ha cambiato bicicletta, un articolo del regolamento consente questo cambio «a circa dieci chilometri dal traguardo». Coppi dice di aver rispettato la legge, la Legnano e la Benotto sostengono di no. Pasticcio grosso. La giuria non sa come comportarsi, approfitta di un giorno di riposo e compie un sopralluogo, andando a cercare anche un fotografo dilettante che, a quanto pare, ha scattato una fotografia nel punto esatto in cui Fausto ha operato il cambio. E' difficile da scovare, questo fotografo. Un giornalista se l'è preso con sé, per aver l'esclusiva. Ma poi il signore che tutti cercano — si chiama Primo Bedini — salta fuori. Si sviluppa la fotografia. Compare una macchia scura, nella quale nulla si scorge che serva al bisogno. Coppi brontola: «Se mi dànno due minuti di penalizzazione, torno a casa». E Bartali, di rimando: «Se non gli dànno due minuti di penalizzazione, tronco la corsa». Pasticcio grosso. Ma la Legnano e la Benotto ci pensano su. Ritirano il reclamo, in un generale sospiro di sollievo.*

*Bartali vince il Giro. Un commento? Ce lo offre ancora Vergani: «I due avversari del Giro del 1940 si ritrovavano dopo sei anni: Fausto con la corona intatta di «recordman» dell'ora, con il ricordo, non facilmente cancellabile, delle imprese sull'Appennino e sulle Alpi, e col ricordo recente di una vittoria strabiliante nella Milano-San Remo. Ventisei anni, un fisico da gran classe, di una classe inferiore forse di appena pochi millimetri a quella di Binda.*

*Che aveva di più, Bartali? Buttava sulla bilancia qualche grammo di volontà il più, una energia morale più forte; magari un'ostinazione e una caparbietà che vengono con gli anni. Era il confronto fra il levriero e il lupo: Bartali era il vecchio lupo abituato a non cedere, a non scoraggiarsi, a fidare, oltre tutto in una fede: cosa che come tutti sanno, ha la sua importanza. Coppi fidava nel metallo dei garretti; Bartali in quello della volontà».*

*Ma Fausto e Gino, ormai, sono ai ferri corti, non passa settimana che non nasca un contrasto. Al campionato di Zurigo, i due scappano insieme. Devono aver stabilito che il successo tocchi a Fausto, Bartali però sul traguardo «brucia» il rivale. Giro di Lombardia. Il favorito è Bartali, Coppi fugge sul Ghisallo. La sua fuga lascia il segno; Fausto, a Milano, è primo per distacco. Non solo; ma, con il tempo di 27'05", si toglie il gusto di battere il record della salita del Ghisallo, migliorando di 30" il record di Bartali.*

*Gli appassionati di ciclismo si dividono in due schiere e le dispute si fanno cattive, spesso chiudendosi in un più o meno fraterno scambio di cazzotti. Chi oggi è giovane, nemmeno s'immagina il fervore di quei bisticci, Bartali e Coppi, che pure si stimavano a vicenda, talvolta sembravano nemici giurati, divisi da una autentica animosità. Nemici, di certo, non lo erano, ma fierissimi avversari sì, e non si risparmiavano frecciate maligne, badando anche ad un reciproco strettissimo controllo.*

*Bartali, qualche anno fa, ha scritto le sue memorie su una rivista ed il racconto, in proposito, si colora di episodi poco conosciuti. Gino parla appunto del '46. Allora aveva 32 anni ed avvertiva il peso della lotta contro un rivale più giovane. Un rivale che, inoltre, a quanto si mormorava, poneva cura particolare nella scelta degli energetici. Bartali confessa. Lasciava che Coppi uscisse di stanza, durante la disputa del Giro, e poi, compiva una discreta ispezione, nel tentativo di trovar le tracce di «qualcosa di nuovo» in campo medico. Nella terza tappa, mentre si transitava sul Bracco, Gino, sempre attento e circospetto, s'accorge che Fausto si porta alle labbra una fialetta di vetro, ne beve il contenuto e lancia la fialetta vuota in un prato. Bartali «fotografa» il posto. Come il Giro è finito, Gino, recandosi a Genova per una riunione in pista, ripercorre il Bracco. Ricorda l'episodio. Cerca e cerca, finché, nascosta nell'erba alta, trova la fialetta. A Firenze, si adopera per far stabilire il liquido che ha contenuto. E' un energetico, di marca francese. Gino lo prova: ma su di lui, sorte povero effetto.*

*A lungo è durata, questa sorveglianza stretta di Bartali a Coppi. Nel Tour del '49, Coppi si siede a tavola con due sacchetti, uno contiene una polvere bianca, l'altro contiene una polvere marrone. Come la minestra è nel piatto, Fausto la corregge con due cucchiaiate di quella «roba». Mai una parola. La minestra diventa una pappetta dall'aspetto poco invitante, che Coppi divora con evidente appetito. Bartali si rode, nessuno gli dice di che cosa si tratti; nemmeno Binda, che è il direttore tecnico della squadra italiana, sa niente in proposito. Gino diventa poliziotto. Indaga e scopre: germi di grano e lievito di birra, entrambi di fabbricazione americana.*

*Oppure, Giro di Toscana 1952. Coppi pesca al volo la sacchetta del rifornimento. Mangia, quindi estrae da una tasca un tubetto, ed inghiotte due pastiglie bianche. Gino, qualche ora dopo, si porta sul posto, dove Fausto s'è liberato del misterioso tubetto. Quando lo tira su da terra e legge, scoppia a ridere. C'è scritto: Bicarbonato in compresse...*

**Gigi Boccacini**

(continua)

***DOMANI:***

**Il trionfo nel Gran Premio delle Nazioni**

---

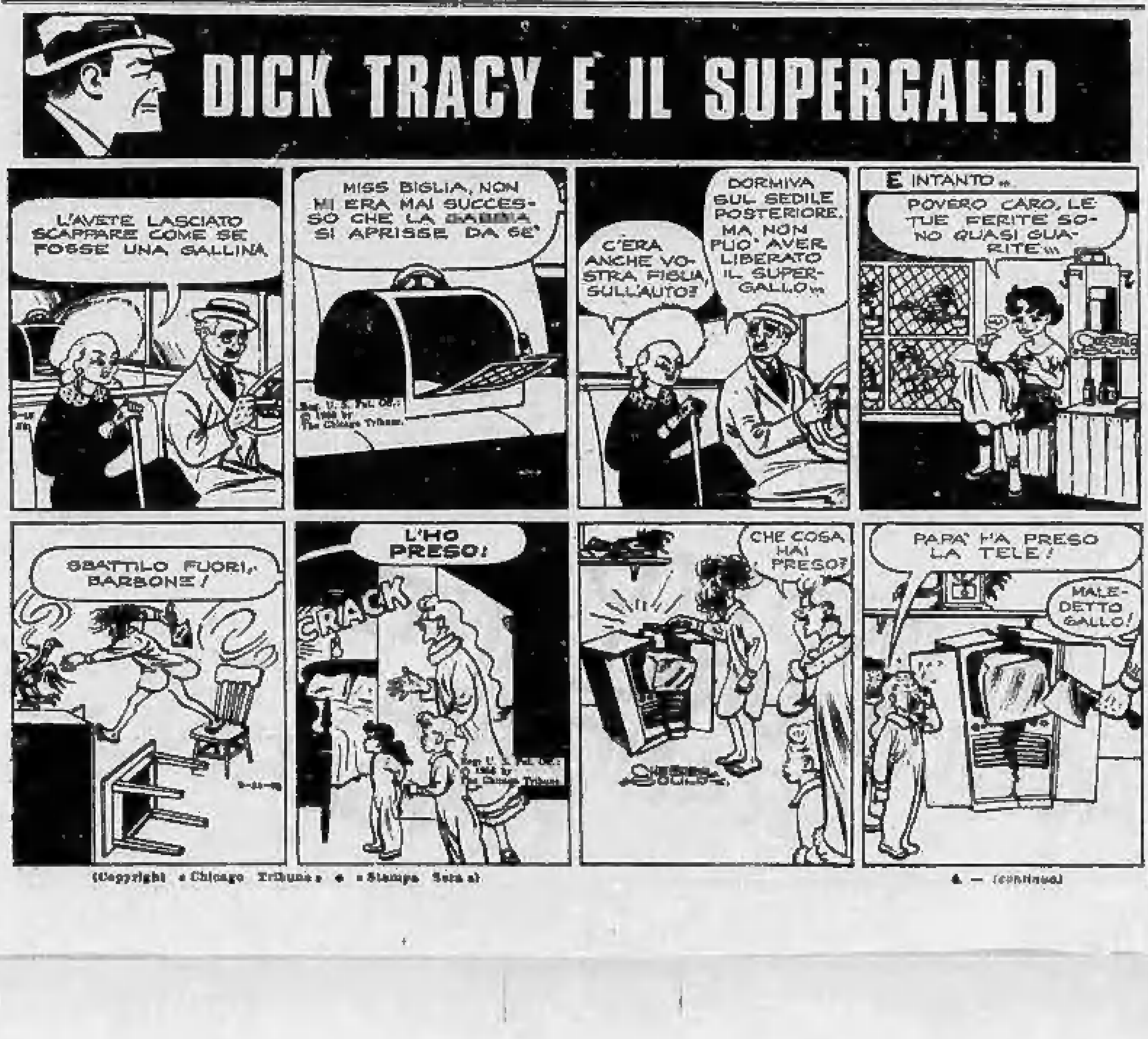
DICK TRACY E IL SUPERGALLO
L'AVETE LASCIATO SCAPPARE COME SE FOSSE UNA GALLINA
MISS BIGLIA, NON MI ERA MAI SUCCESSO CHE LA GABBIA SI APRISSE DA SE'
Reg. U. S. Pat. Off. © 1966 by The Chicago Tribune
C'ERA ANCHE VOSTRA FIGLIA SULL'AUTO?
DORMIVA SUL SEDILE POSTERIORE. MA NON PUO' AVER LIBERATO IL SUPERGALLO...
E INTANTO...
POVERO CARO, LE TUE FERITE SONO QUASI GUARITE...
SBATTILO FUORI, BARBONE!
L'HO PRESO!
CRACK
Reg. U. S. Pat. Off. © 1966 by The Chicago Tribune
CHE COSA HAI PRESO?
PAPA' HA PRESO LA TELE!
MALEDETTO GALLO!

(Copyright «Chicago Tribune» e «Stampa Sera»)

4 — (continua)

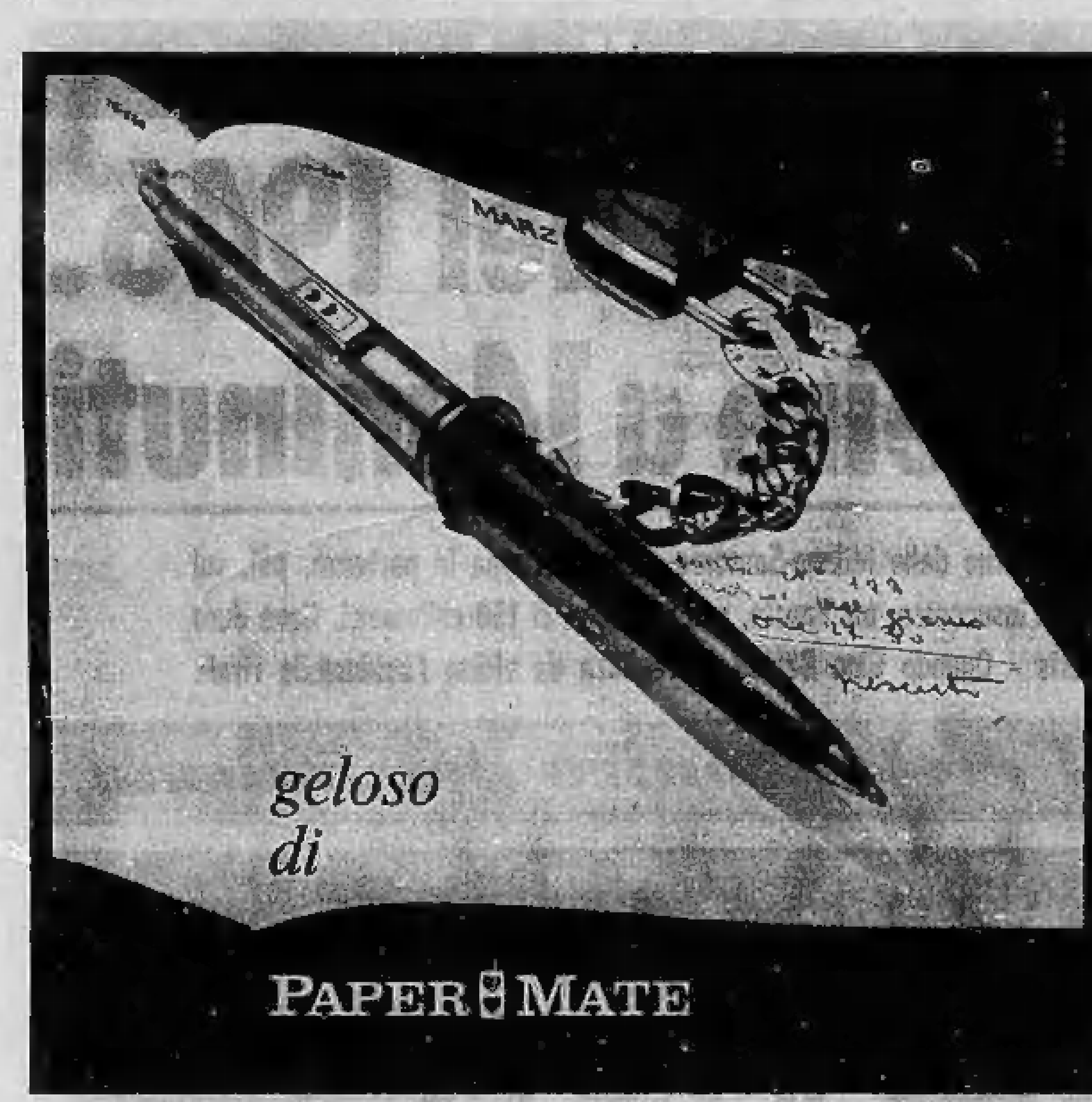

*la penna a sfera di valore più venduta d'America*

*È inevitabile... e contagioso: anche voi sarete geloso della vostra Paper Mate fin dal primo giorno. Moderna come voi, calibrata come uno strumento di precisione, Paper Mate non è soltanto una penna che scrive benissimo, è un oggetto che qualifica voi che la usate. Acquistatela oggi, potete usarla tutta la vita!*
*I due cuori di Paper Mate sono il simbolo della garanzia incondizionata e illimitata nel tempo. Una Paper Mate non si ripara; viene sostituita gratuitamente e immediatamente con una nuova.*

*Da L. 1.500*

*firmate* PAPER MATE.
*divisione della* Gillette *(Italy) S.p.A.*

PER UNA PRIMAVERA ELEGANTE
Seller

**marus**
PROPONE I MODELLI CORI

una scelta sicura per la vostra eleganza

MARUS: UNA SCELTA SICURA PER TUTTE LE OCCASIONI

Cori Facis Sidi Facis Facis Cori

A TORINO CENTRI DELLA CONFEZIONE MARUS: Piazza Solferino, 1 (per signora e bambino) ☐ Via Roma, 343 ☐ Via Nizza, 193 ☐ Piazza Statuto, 24 ☐ Via Monginevro, 16 ☐ Via Chiesa della Salute, 35 ■ A BIELLA: Via Italia, 20.

CENTRI DELLA CONFEZIONE MARUS ANCHE A: MILANO - VENEZIA - NAPOLI - BOLOGNA - PALERMO - CATANIA - REGGIO EMILIA - PARMA - LIVORNO - FERRARA - MESTRE.

# ANNUNCI ECONOMICI

## DOMANDE LAVORO
L. 50 per parola

(Continua da pag. 6)

**ATTIVA** commessa pratica andamento negozio ferramenta occuperebbesi. Scrivere: «Pubblicità Stampa 270 — Torino». A25023

**AUTISTA** patente B offresi mezza giornata. Tel. 337-586. 1001

**AUTISTA**, patente D pubblica, libero subito, offresi possibilmente Aosta e dintorni. Scrivere: Musumeci (256) Aosta.

**AUTISTA** robusto volenteroso pratico città, patente C, lavori pesanti, libero fine settimana, offresi. Telefonare 336-492. A24739

**AUTISTA** torinese praticissimo, patente B, offresi. Telefonare 339-801.

**AUTISTA** 29enne robusto offresi presso seria ditta fattorino mansioni fiducia magazziniere consegne merci conoscenza città, serietà referenze. Tel. 257-443. 2001

**BABY** sitter diplomata francese offresi a giornata. Telefono 651-456.

**CARPENTIERE** finito pratico montaggi industriali già capocantiere offresi anche per lavori contratto. Telefonare 737-577. A25022

**CINQUANTENNE** disponendo piccola cauzione offresi a seria ditta con possibilità di lavoro di fiducia. Telefonare 234-350. A24564

**CINQUANTOTTENNE** impiegato patente C offresi anche mezza giornata. Telefono 353-206.

**COMPOSITORE** prima [redacted] cerca impiego disponibile subito. Telefonare 845-285. 2001

**COMPOSITORE** tipografo prima offresi esperienza. Scrivere: «Pubblicità Stampa 3485 — Torino».

**CONIUGI** soli piemontesi mezza età cercano portineria. Telef. 797-204

**CONIUGI** soli mezza età, referenziati offresi custodia stabile. Scrivere: «Pubblicità Stampa 3483 — Torino». 2001

**CUOCO** esperto offresi stagione o fisso. Telefonare 822-177.

**CUOCO** offresi anni 28 diplomato libero subito Torino città. Telefonare 805-705. A25061

**CUOCO** referenziato offresi per stagione estiva oppure fisso in Torino. Telefonare 657-107. A24715

**DICIOTTENNE** militesente terza commerciale diplomato aerotecnico occuperebbesi industria meccanica. Scrivere: Gasparotto, strada Zanetti 27.

**DICIOTTENNE** torinese con patente B cerca lavoro. Tel. 877-101.

**DONNA** quarantenne piemontese offresi tuttofare mattino vicinanze linea autobus 35. Scrivere: «Pubblicità Stampa 2484 — Torino».

**ELETTRICISTA** 31enne specializzato manutenzioni industriali e civili decennale esperienza libero aprile offresi ovunque. Scrivere: Bertocco Mario, via Croce di Città 68, Aosta.

**EX** seminarista 18 anni serio impiegherebbesi come domestico in case parrocchiali e aiuto varie. Scrivere: «Pubblicità Stampa 277 — Torino».

**EX** carabiniere 32enne patente C occuperebbesi mansione fiducia, pratico città. Telef. 339-703 ore 9-12.

**FATTORINO**, incarichi fiducia offresi pomeriggio, scopo miglioramento, media commerciale, patentato. Telefonare 264-995. 1001

**FATTORINO PRATICO LAVORI UFFICIO INTERNO ESTERNO OTTIMA PRESENZA PATENTATO CON MACCHINA OFFRESI. TEL. 757-749.**

**FRESATORE** III, invalido civile, serio volenteroso, offresi a seria ditta. Scrivere: «Pubblicità Stampa 6434 — Torino». A24689

**GIOVANE** lavorante turno offresi ditte ore libere patente B volenteroso. Telefonare 737-653.

**GIOVANE** operaio volenteroso, addetto presse, trapano, tornio revolver, offresi. Scrivere: «Pubblicità Stampa 6427 — Torino».

**GIOVANE** ventenne torinese patentato cerca qualsiasi lavoro. Telefonare 385-795. A24944

**GIOVANE** venticinquenne, serio dinamico referenziato offresi subito. Telefono 316-008. A24978

**GIOVANE** 18enne militesente, patente auto, cerca lavoro fattorino, magazziniere. Scrivere: «Pubblicità Stampa 3486 — Torino».

**IMPRESSORE** turnista I categoria subito offresi. Scrivere: «Pubblicità Stampa 6443 — Torino».

**MANOVALE** edile praticissimo offresi a qualunque impresa soltanto in Torino. Telefonare 536-635

**MEZZ'ETA'** referenziatissima, offresi tuttofare ore 8-17. Telef. 742-421 ore 13-15. A24937

**MILITE** esente media cultura con patente offresi a seria ditta. Telefonare ore pasti 552-521.

**MURATORE** cerca lavoro. Telefonare 534-580. A25233

**OFFRESI** aiuto cuoco referenziato ovunque, Tel. 343-187 ore 8-12.

**OFFRESI** apprendista parrucchiere e manicure. Scrivere: «Pubblicità Stampa 2461 — Torino».

**OFFRESI** fattorino con proprio mezzo Ape presso ditta. Tel. 212-668.

**OFFRESI** manovale quarantenne con patente libero mezza giornata. Telefonare 758-830. A25739

**OFFRESI** servizio notturno 40enne autista sorveglianza o altro. Serietà referenze. Telefonare 303-333.

**OFFRESI** ventenne aiuto meccanico carrelli elevatori patente auto. Telefonare 293-112. A25210

**OFFRESI** 20enne per lavori scaricatore merci et commissioni mezza giornata. Telefonare 722-601.

**PASTICCERE** praticissimo offresi subito. Telefonare 870-731 ore pasti.

**PENSIONATI** torinesi soli, serietà provata cercano portineria signorile pratici referenze marito provetto manutenzione automobili. Scrivere: «Pubblicità Stampa 3470 — Torino». A24804

**PENSIONATO** ex agente P.S. offresi come intervistatore sorvegliante custode, macchina propria. Telefono 674-334. A25076

**PENSIONATO** trentanovenne offresi lavori leggeri anche mezza giornata. Telefonare 774-164.

**SIGNORA** 19enne liceale offresi 4 ore giornaliere studio medico o altro. Telefonare 398-845.

**PENSIONATO** tuttofare con patente già fattorino boutique et grande sartoria signore mansione fiducia libero subito. Tel. 791-938.

**PIZZAIOLO** e banconista libero subito anche per stagione. Tel. 979-169.

**REFERENZIATO** documentato 50enne occuperebbesi come guardia giurata in stabilimento. Scrivere: «Pubblicità Stampa 2489 — Torino».

**SIGNORA** giovane referenziata offresi custodia bambini e tuttofare 4 ore o mezza giornata. Telefonare ore ufficio 662-081. A24688

**SIGNORA** giovane seria pratica occuperebbesi 4 ore o a giornata governo bambini a domicilio oppure a casa propria. Telefonare 398-849.

**SIGNORA** occupasi custodia bimbi casa propria. Tel. 580-023.

**SIGNORA** pratica lavori domestici offresi. Tel. 384-525 dalle 11 alle 12.

**SIGNORA** quarantenne occuperebbesi custodia bimbo-a o neonato-a a casa propria con giardino. Telefonare ore 20-22 al 275-737 oppure scrivere: «Pubblicità Stampa 6430 — Torino». A25056

**SIGNORA** 40enne, con marito occupato, offresi pulizia scale. Telefonare 338-010 ore pasti. A24747

**SIGNORILE** mezz'età torinese infermiera referenziata occuperebbesi ore pomeridiane eventualmente serali compagnia assistenza distinta signora. Serietà. Telefonare 582-425 ore pasti. A25089

**STIRATRICE** offresi pomeriggio libera subito. Telefono 865-995.

**TIPOGRAFO** impressore esperto pratico tutti lavori tipografici libero subito offresi. Tel. 272-561.

**TORNITORE** I cat. attrezzista, manutenzione pratico alesatrice orizzontale, offresi, preferibilmente turni. Scrivere: «Pubblicità Stampa 3354 — Torino».

**TRACCIATORE**, collaudatore meccanico offresi mezza giornata. Telefono 279-014. A25075

**TUBISTA** impianti termici ad uso civili, militesente, offresi come cottimista o operaio presso ditta seria. Telefonare 539-802.

**TUBISTA** offresi anche fuori Torino. Tel. 233-404. A25020

**TUTTOFARE** offresi 4 ore mattino. Telefono 655-995. A25017

**TUTTOFARE** offresi ore 4 giornaliere escluso sabato. Tel. 857-228.

**TUTTOFARE** robusta referenziata occuperebbesi ore. Galla Clotilde, Cuneo 6 bis. A25190

**VENTICINQUENNE** autista perfetta conoscenza Torino provincia offresi. Tel. 370-868. A25015

**VENTICINQUENNE** magazziniere bullonaria utensileria offresi seria Ditta. Tel. 863-343. A24890

**VENTICINQUENNE** magazziniere pratico, carico scarico offresi. Telefonare 370-868. A25019

**VENTIDUENNE** idraulico saldatore autogeno offresi. Telefonare 80-093 ore pasti. A25035

**VENTIQUATTRENNE** offresi lattoniere idraulico. Telefono 212-868.

**VENTITREENNE** volenteroso offresi. Telef. 732-121. A25034

**VENTOTTENNE** piemontese offresi tuttofare a ore o giornata. Telefonare 280-370. A24883

**VENTUNENNE** torinese, patente B, cerca qualsiasi lavoro, libero subito. Telefonare 338-940. A24693

## OFFERTE LAVORO
L. 200 per parola

**A.A.A. CERCASI** signorina commessa pratica, 15-30 anni, qualifica [illegible], orario retribuzione sindacali. Presentarsi Drogheria Cigliuti, Palestrina 28, inutile telefonare.

**A.A. FAMIGLIA** signorile tre persone cerca coppia referenziata, patente. Telefonare ore pasti 683-019

**A.A. TUTTOFARE** fissa veramente capace 35-45enne referenziata offresi alto stipendio da famiglia già con altro personale a giornata. Presentarsi portineria corso Grosseto 272, oppure telefonare 256-697.

**A.A. 5000** guadagno giornaliero organizzazione vendita cerca personale femminile visite clientela. Telefonare 341-813. A25050

**A. ABILE** tuttofare fissa referenziata cercano coniugi casa signorile. Telefonare 683-214. A24951

**A** domestica tuttofare fissa media età offronsi L. 60.000 mensili purché finitissima con referenze. Telefonare 256-697. A24353

**ABBIAMO** lavoro di cucito a domicilio. Per informazioni: via Roma 327.

**ABILISSIMI** aggiustatori fresatori attrezzisti assume officina costruzione stampi termoplastici. Presentarsi corso Belgio 134.

TREVES VIA CERNAIA 17
DAL 1870 MOBILI - SALOTTI

**ABILE** a disporre fiori assume durevolmente società anche orari parziali. Telefonare 489-795. A24429

**ABILE** tuttofare fissa capace cucina e governo casa cercasi. Tel. 379-175.

**ACCONCIATURE** [redacted] lavorante. Presentarsi corso Tassoni 64. Inutile telefonare. A24720

**AGGIUSTATORE** attrezzista II categoria cercasi. Telefono 256-436.

**AGGIUSTATORE** stampisti tracciatori I categoria, operaio addetto macchina cerca industria metalmeccanica. Torino. Telefonare 326-362.

**AGGIUSTATORI** I e II categorie, media industria metalmeccanica cerca. Presentarsi Società Ite strada del Drosso 132. 0725

**AMBOSESSI** cercansi facile propaganda, guadagno immediato. S. Anselmo 35/F. Tel. 657-394. 0429

**APPRENDISTI** 15enni per elettrotecnica cercansi. Telefonare 687-029 zona Lingotto. 2001

**ASSUMIAMO** aggiustatore attrezzista 1ª categoria pratico lavorazione tubi e stampaggio lamiere con mansioni direttive capo officina. Telefonare 929-170. 2001

**ASSUMIAMO** ambosessi addetti stampaggio lamiera. Inutile presentarsi se non pratici. Gallione, Borgo Lingotto 29. A24898

**ASSUMONSI** operai robusti fonderia alluminio Rametal, via Dante La Loggia.

**ASSUMONSI** ragazzi 15-17enni per officina meccanica C. R. via Parma 52, telef. 850-743. A25068

**AUTORIMESSA** cerca garagista diurno, pensionato, pratico lavaggi, referenziato. Telef. 678-990.

**AUTORIMESSA** cerca operaio pratico lavaggi e custodia auto. Telefonare 328-497. 0900

**CASA** spedizioni assume fattorino di magazzino. Scrivere: «Pubblicità Stampa 6450 — Torino» indicando età posti occupati. A25164

**CERCANSI** apprendisti aggiustatore stampista fresatore tornitore già pratici. Belgio 118. 1001

**CERCANSI** donne pratiche lavorazione presse bachelite, presentarsi Fassi via Andorno 20. 1001

**CERCANSI** operatori per bulldozer e jumbo. Telefonare 241-619.

**CERCASI** abile lavorante sarta. Telefono 763-871. A25090

**CERCASI** abile stiratrice pratica tintoria. Telefonare 265-231.

**CERCASI** aiutante pettinatrice. Telefonare 368-620 ore 20.

**CERCASI** apprendista pettinatrice abile. Rivolgersi corso Traiano 150 Torino. 2001

**CERCASI** apprendista 15-17enne e commessa mezza giornata pratica calzature. Corso Novara 3. Telefonare 276-634. 2001

**CERCASI** apprendisti ambosessi per lavori montaggio articoli plastica. Telefonare 797-175. A24557

**CERCASI** cameriera pratica ristorante tuttofare anche mezza giornata. Telefonare 819-259. A25149

**CERCASI** commessa per generi alimentari ambulante (formaggio, salumi, polli, conigli) mezza giornata con referenze. Telefonare 669-714.

**CERCASI** coniugi media età per custodia e servizi villa collinare. Ottimo trattamento. Scrivere indicando età referenze a: «Pubblicità Stampa 2494 — Torino». A25220

**CERCASI** cuoco. Presentarsi pomeriggio Las Vegas, corso Moncalieri 145. A24721

**CERCASI** cuoco giovane per ristorante aperto solo di sera. Las Vegas, corso Moncalieri 145. A25164

**CERCASI** custode media età senza figli per officina e alloggio padronale, moglie tuttofare. Referenze. Presentarsi via [redacted] 8, Borgo S. Pietro. A24691

**CERCASI** domestica fissa per casa signorile vicinanze Torino, massimo stipendio. Esigonsi referenze. Scrivere: «Pubblicità Stampa 6469 — Torino». A25559

**CERCASI** donna tuttofare, possibilmente Barriera Milano. Tel. 237-678.

**CERCASI** elettromeccanico per assistenza clienti in Torino. Società. Patente. Telefonare 211-471.

**CERCASI** ferraioli e carpentieri veramente capaci per lavori in Settimo Torinese. Rivolgersi sabato ore 9 presso stabilimento Lucchini, via Leinì 121, Settimo Torinese.

**CERCASI** lavorante aiutante sarta uomo. Tel. 537-857. A25230

**CERCASI** lavorante pettinatrice zona Nichelino. Telefonare 620-868.

[redacted] manovale per fonderia alluminio Grugliasco. Sedi 18 vicino Pininfarina. 1001

**CERCASI** mezze giornate donna referenziata pratica pensione. Telefonare pomeriggio 541-516. 1001

**CERCASI** operaio e apprendisti pratici riparazioni moto-scooters. Telefono 253-541. A22588

**CERCASI** operaio pratico torni automatici TRAUB. Via Giacosa 27.

**CERCASI** pulitori metalli pratici del mestiere via Nino Oxilia 22.

**CERCASI** ragazze per lavorazione plastica. Presentarsi Vay, corso Casale 237. A25538

**CERCASI** ragazzo 15-17 anni per lavori ufficio e magazzino. Telefonare 679-653. 2001

**CERCASI** saldatori elettrici ed autogeno. Presentarsi Rinaldi, via Venezia 13, Beinasco. A24679

**CERCASI** tuttofare fissa referenziata famiglia tre adulti. Telef. 676-293.

**CERCASI** tuttofare fissa, abile cucina. Buona retribuzione. Telefonare 591-325. 1001

**CERCASI** urge brava sana domestica fissa anche molto giovane primo servizio. Telef. 543-719 dopo le 10. A24912

**CERCO** mezzo lavorante oppure apprendista sarta uomo. Tel. 774-110.

**CERCO** pressista stampaggio lamiere. Via Isonzo 111 Torino. 1001

**COLLAUDATORE** auto esperto cerca Commissionaria Alfa Romeo Torino. Scrivere referenziando a: «Pubblicità Stampa 283 — Torino».

**CONIUGI** cercano ragazza giovane tuttofare fissa. Telef. 554-834.

**ESCAVATORISTA** impresa costruzioni cerca. Telefonare 543-913 ore ufficio. 1001

**FALEGNAME** provetto cercasi. Presentarsi via Antonio Cecchi 63/A/11.

**FAMIGLIA DISTINTA PIAZZA SAN CARLO CERCA PER AIUTO LAVORI DOMESTICI [redacted] QUATTRO-SEI ORE GIORNALIERE BUONISSIMA PAGA, SCRIVERE ETA', POSTI OCCUPATI A: «PUBBLICITA' STAMPA 264 — TORINO».**

**FRESATORI** 1ª cat. assumiamo. Presentarsi Ilma, via Sansovino 243/34.

**IMBALLATORE** provetto trenta-quarantenne referenziato, per spedizioni apparecchi meccanica, cercasi. Rameno, Ricasoli 26. A25131

**FAMIGLIA** tre persone cerca domestica, pratica bambini, dalle ore 11 alle 19,30. Telef. 761-541.

**FAMIGLIA** già con aiuto cerca tuttofare 40-50enne fissa capacissima referenziata, massimo stipendio. Presentarsi portineria c.so Grosseto 272 o telefonare n. 256-697.

**GARAGE** cerca lavaggista pratico referenziato. Telefonare 250-132.

**GRANDE** industria internazionale per filiale Torino cerca per magazzino un autista ed un operaio. Richiedonsi elementi giovani, dinamici et militesenti, possibilmente diploma 3ª media. Telefonare 210-404.

**IMPORTANTE AUTOCARROZZERIA ASSUME SUBITO VERNICIATORI, APPLICATORI E REVISIONISTI A STAGNO, FERRATORI E SALDATORI, MONTATORI SELLERIE DI FINIZIONE. INDIRIZZARE DOMANDA A: «PUBBLICITA' STAMPA 3498 — TORINO», SPECIFICANDO ETA', POSTI OCCUPATI.**

**IMPRESSORI** Heidelberg cilindro o Saturnia II-I. Passare ore 18-20, Santa Chiara 64. A25284

**IMPRESA** stradale assume capo squadra pratico assistenza lavori. Scrivere: «Pubblicità Stampa 6321 — Torino».

**INDUSTRIA** materie plastiche, 10 km da Carmagnola, assume operai et apprendisti massimo trentenni. Sipab, Ceresole d'Alba, tel. 59-47. 2001

**IMPORTANTE STABILIMENTO ASSUME ABILISSIMO AGGIUSTATORE STAMPISTA PRESSOFUSIONE DA ADIBIRE QUALE ISTRUTTORE GIOVANI ALLIEVI. PRECISARE ETA', POSTI OCCUPATI A: «PUBBLICITA' STAMPA 6470 — TORINO».** A25365

**INDUSTRIA** meccanica assume tornitori meccanici prima seconda categoria e carpentiere meccanico. Presentarsi via Brofferio 5 borgo San Pietro Moncalieri o telefon. 681-481.

**INDUSTRIA** trasformazione veicoli [redacted] assume operai specializzati costruzione cassoni. Presentarsi personalmente corso Savona 29 bis, Moncalieri. A25259

**INDUSTRIA** trasformazione veicoli industriali assume carpentieri provetti lavorazione ferro. Presentarsi personalmente corso Savona 29 bis, Moncalieri. A25259

**INGROSSO** tessuti cerca fattorino imballatore preferibilmente pensionato. Telefonare 530-207.

**LAVORO** redditizio avrete acquistando macchine maglieria Weber automatiche, più silenziose. Rimagliatrici e plissé. Macchine Pinguoin punto legaccio automatico. Guarnero, Monte Pietà 16. 0439

**RAGAZZINA** e ragazzino 15enne cercasi per drogheria. Tel. 351-016.

**MAGAZZINIERE** abile zona industria ricostruzione pneumatici. Telefonare 805-865. A24398

**MAGLIFICIO** Silverlily, Giulio Cesare 16, assume rimagliatrici interne esterne. Interne: confezioniste, rammendatrici, tagliatrici. Apprendiste.

**PASTICCERE** cercasi e aiuto, urge. Telefono 732-697. A24678

**RETTIFICATORI**, fresatori, calibristi prime, aggiustatori apprendisti cerca officina precisione. Tel. 630-695.

**SALDATORI** elettrici provetti in verticale et tubisti cercasi. Tel. 786-145.

**SARTORIA** donna cerca aiutanti lavoranti. Telef. 851-530. 1001

**SEDICI**-diciottenne assume ditta commerciale fattorino avviato anche lavori ufficio. Scrivere: «Pubblicità Stampa 2104 — Torino».

**STUDIO** dentistico cerca urgentemente signorina 16-28 anni, possibilmente pratica. Telefono 82-725.

**TORNITORI** et addetti macchine per lavorazione bronzo in serie cercasi. Telefonare 704-915. A24976

**TUTTOFARE** fissa pratica cucina referenziata cercano coniugi sessantenni. Buone condizioni ambientali, economiche. Telefono 950-495.

**TUTTOFARE** fissa referenziata cercano due signore. Buon trattamento. Telefonare 500-943. A24913

**TUTTOFARE**, giovane referenziata, cerco giornata orario 8-20. Buon stipendio. Presentarsi pomeriggio. Artioli, via Moretta 2. A25192

**TUTTOFARE** veramente abile giovane referenziata cercano coniugi soli fissa o giornata, ottimo stipendio. Telefonare 319-196. A25134

**70.000** mensili tuttofare fissa cercasi per casa due persone sole. Telefonare 81-132. A25204

## PIAZZISTI, RAPPR.
L. 200 per parola

**ASSICURAZIONE** spese legali e periti ritiro patente cerca per Piemonte ispettori organizzazione e produzione. UCA - Via S. Francesco da Paola 20. A23688

**ASSICURAZIONE** spese legali e periti, ritiro patente cerca per Torino e comuni agenti. Portafoglio, provvigioni, rimborso spese. UCA - Via S. Francesco da Paola 20.

**ASSUMESI** giovane viaggiatore preferibilmente pratico metalli. Scrivere: «Pubblicità Stampa 6188 — Torino».

**AZIENDA** importatrice lubrificanti pennsylvanici concessionaria prodotti Esso cerca agenti introdotti autotrazione piccola media industria zone Alessandria Torino Vercelli. Scrivere: «Pubblicità Stampa 6391 — Torino».

**IMPORTANTE** Casa Editrice per sviluppo vendita diretta cerca abili elementi ambosessi, alta provvigione. Via Ponza 3. A25133

**IMPORTANTE** industria torinese confetteria assumerebbe rappresentante residente Torino per zona Centro-Nord ottima opportunità per elemento giovane dinamico volenteroso buon venditore anche non introdotto settore. Scrivere: «Pubblicità Stampa 2372 — Torino». A23491

**LUBRIFICANTI** industria primaria cerca agenti provinciali effettivamente introdotti clientela ramo. Offre vantaggiose condizioni. Scrivere: Publiman Casella 206, Genova.

**PREMIATO** oleificio Onegliese cerca collaboratori alla vendita alta, media Italia, anche parzialmente liberi o pensionati ottimo trattamento. Scrivere: Casella Postale 602 Oneglia.

**PROPAGANDISTI IDONEA ATTITUDINE CERCA INDUSTRIA FARMACEUTICA IMPORTANZA NAZIONALE SCOPO POTENZIAMENTO PROPRIA ATTIVITA' IN TORINO ET PROVINCE PIEMONTE. OFFRESI TRATTAMENTO ADEGUATO. INVIARE CURRICULUM VITAE MANOSCRITTO. FOTOGRAFIA NON RESTITUIBILE ET REFERENZE A: «PUBBLICITA' STAMPA 268 — TORINO».**

## INFORMAZIONI
L. 200 per parola

**A.A.A. MAURIZIO** Emme, accerta ogni infedeltà documentando. Indagini prematrimoniali private, commerciali industriali. Apparecchiature scientifiche. Riservatezza garantita. Pio V 20, tel. 682-110, 652-870, 682-182. 0903

**A.A. DETECTIVE** «Trolar» controlli infedeltà informazioni riservatissime. Nizza 102, telefono 633-146.

**CITTADINI** dell'ordine, dal 1870, Andrea Doria 9, telefoni 541-100, 831-549, 634-674; indagini prematrimoniali, private, commerciali, controlli. 0589

**A. AIRIT**, controllo infedeltà, indagini prematrimoniali ricerche ovunque, Corso Re Umberto 84. Telefono 599-024, 588-510.

**ACCERTAMENTI** indagini fedeltà ricerche. S. Francesco da Paola 40, Rorimondial, tel. 531-181.

**DENVER SA', INVESTIGAZIONI INDUSTRIALI TECNO-SCIENTIFICHE, PREMATRIMONIALI INFEDELTA', PROVE DOCUMENTATE, PESCHIERA 221, TELEF. 337-765, 386-054.** 0788

**INFORMITALIA** informazioni commerciali private indagini, controlli, infedeltà. Santa Teresa 10. Telefono 511-074. 21580

**MAIDROL** detectives, Garibaldi 5 (piazza Castello) telef. 512-206. Indagini accertamenti, investigazioni private, prematrimoniali, moralità, infedeltà. Documentazioni fotocinematografiche. Servizio Italia-Estero.

## IGIENE E TERAPIA
L. 200 per parola

**ARIANNA** massaggiatrice estetico-curativa, cellulite dimagranti garantiti viso sauna relax. Tel. 587-653.

**INTERPELLATECI** 513-344 H C Maison de Beauté troverete massaggiatrici visagiste specializzate.

**MASSAGGIATRICE** abilissima dimagranti, curativi, relax, capsi abbronzanti. Telef. 633-579.

**MASSAGGIATRICE** generale sportivi estetici relax abbronzatura. Metodi moderni. Telefonare 876-325.

**RIEDUCAZIONE** arti con cyclette, vogatori Relanelle, noleggio, vendita. Covolo, tel. 531-135. 0311

## AUTOMOBILI
L. 200 per parola

**A.A.A.A.A.A.A.A.** [redacted] Automobili Torino, corso Principe Oddone 68, telefono 480-213 vicino Stazione Dora. Una grande ditta. Imponente esposizione compera urgentemente pagando massimo da dipendenti e privati, vende permuta vantaggiosamente, rateazioni, garanzia 6 mesi. Accordateci la Vostra preferenza. (anche festivi). 0618

**A.A.A.A.A.A. ARCIOCCASIONE**, piazza Adriano 11: Flavia coupé, Fulvia normale, Flavia coupé 1800, berlina, Flaminia coupé, 1500 spider, 1600, 850, 600, Giulia GT, Giulietta TI, Bianchina spider. BMW. Aperto festivi. Telefonare 774-490, 774-591.

**A.A.A.A. CORSO** Belgio 175, minimi anticipi, garanzia 500, 600, 1100 special, 1300, Giulia TI, Giulietta TI, Anglia, BMW sport, Flavia, Appia 2ª 3ª, 750 Vignale, A40S combinata, Taunus 17 M, familiare 1100, Giardiniera. 0792

**A.A.A. CORSO** Francia 343 minimi anticipi vendiamo permutiamo garanzia 1100, 500, 600, da 190.000 a 440.000. Affittiamo scooter (Aperto festivi). 0678

**A.A.A. CORSO** Francia 343 occasionissime Abarth 1000, Bianchina spider, 1300, 1500 C, Appia III, Flavia, giardiniere, familiari, R 4 L, permute lunghe rateazioni. (Aperto festivi).

**A. ACQUISTIAMO** contanti [redacted] furgoni camioncini, vendiamo senza anticipo, visitateci. Vigone 44.

**A.A.A.A. DITTA** Autodestefani compera, Autodestefani vende, Autodestefani permuta, Autodestefani rateizza, Autodestefani garantisce 6 mesi, Autodestefani prezzi controllabili. Autodestefani organizzazione. Autodestefani sicurezza, Autodestefani grandissima compra-vendita (anche festivi), corso Grosseto 55; attenzione vicino corso Vercelli. Telefono 293-992. 0618

**A.A.A. ANGLIA.** Oggi la migliore vettura alle migliori condizioni. Economica, sicura, veloce, robusta, agile, confortevole. Vendita e trovarla, oggi stesso, presso il concessionario Ford Aiauto corso Principe Eugenio 11, telef. 539-595, Torino; Autorimessa Italia via B. Bruni 4, telef. 32-12, Cuneo; Giovanni Perosino, corso Dante 8, telef. 30-34, Asti; Avz, via Tortona 3, tel. 23-64; Alessandria: Luigi Cantone, piazza Martiri della Libertà 4, tel. 31-319, Novara; Febris, piazza Zerbion, telefono 28-19, St. Vincent (Aosta).

**A.A.A. NSU** ottima vettura NSU freni a disco NSU 5 posti NSU confortevole veloce elegante NSU basso consumo NSU provatela Ferrucci 80 Vigone 44 NSU vendita senza cambiali anche senza anticipo NSU Prinz [illegible].

**A.A.A. OCCASIONISSIMA** IMZ, 2000 Alfa, Giulia TI, sprint, Mercedes 220 SE, Giulietta TI, Appia II serie, 2300 Fiat, 1500, 1300, 1100, 850, 600, 500, Volkswagen, Dauphine, Simca 1000, Corso G. Agnelli 22, tel. 323-493, 366-997.

**A.A. AUTONOLEGGI** senza anzianità patenti. Torricelli 4, tel. 501-051.

**A.A. MULTIPLA** acquistiamo se ottima. Telefonare 337-053 ore ufficio.

**A.A. VENITE** via Borgaro 108 vendiamo 10.000 al mese. 500, 600, 850, 1100 special, 1300, BMW, Giulietta. 070

**A. ARCIOCCASIONISSIME** anche senza anticipo vendiamo 500, 600, 850, 1300, 1500. Vigone 44. 0593

**A. ARCIOCCASIONISSIME** Giulia ogni tipo Giulia GT sprint spider, diverse Giuliette: vendiamo, permutiamo. Vigone 44. 0593

**A. ARCIOCCASIONISSIME:** scelta 1100, 600, 500, 850, A40 combinata, Flavia '62, Giulietta, Furgone promiscuo 600 T, ottime condizioni. Malta 38-10, tel. 386-847.

**A. ARCIOCCASIONISSIME** senza anticipo vendiamo 500, 600, 850, 1300: lunghe rateazioni, visitateci, Vigone 44. 0593

**A. ARCIOCCASIONISSIME** Fulvia, Flavia, coupé, Appia ogni tipo vendiamo permutiamo rateizziamo, Vigone 44. 0593

**A. ARCIOCCASIONISSIME** vendiamo NSU, Opel, Simca, Renault, Volkswagen, Fiat, Lancia, Alfa Romeo. Rateazioni, visitateci. Vigone 44.

**A. AUTONOLEGGI** vetture da 1300 giornaliere. Corso Dante 46, telefonare 694-714. 0792

**A. AUTOSOVVENZIONI** concediamo in giornata, nuova direzione, facilità ridatte. Fincatex, corso Francia 15, tel. 780-303, 779-826.

A prezzi convenientissimi abbiamo moltissime 500, 600. Corso Turati 37.

A privato vendo Fiat 1100 '58. Telefonare 785-263, mattino.

(Continua a pag. 14)

RECOARO
CHINOTTO
ACQUA BRILLANTE
ARANCIATA
GINGERINO

### Lasciato il fotografo Perier

# Françoise Hardy ha un nuovo amore cino-americano

### La cantante è a Londra: tornerà a Parigi lunedì - Non ha progetti matrimoniali

**Dal nostro corrispondente**

LONDRA, giovedì sera.

Staccatasi di recente dal fotografo Jean-Marie Perier, di 27 anni, Françoise Hardy ha trovato a Londra, dov'è attualmente per una serie di spettacoli al Savoy Hotel, un grande numero di ammiratori, che l'hanno sottoposta a una corte serrata. I favori della bella cantante francese sembrano essere andati a un aitante americano di origine cinese, Calvin Lee, di 30 anni, laureato in scienze all'Università di California. I due giovani sono stati visti spesso insieme nei locali notturni, e a fine settimana nei luoghi più romantici lungo il Tamigi, e in magnifiche località di campagna. A chi le ha chiesto se questo era l'inizio di un nuovo amore, Françoise Hardy ha risposto con un sorrisetto: «Tornerò a Parigi lunedì, e probabilmente passeranno dei mesi prima che io e Calvin ci ritroviamo».

L'americano ha superato, in un'aspra contesa, una fitta schiera di altri spasimanti. Ma la ventitreenne cantante non è uscita soltanto con lui. Ha avuto l'onore della sua compagnia anche il ventiquattrenne Garth Wood, ricchissimo figlio di un banchiere. Per una settimana, spendendo cifre colossali, il giovane ha prenotato il miglior tavolo del «cabaret» del Savoy, cenando e fermandosi fino alle ore piccole per vedere l'oggetto della sua ammirazione. Terzo fortunato è stato un giovane assicuratore, Rupert Deen, di 28 anni, il quale ha spiegato di aver accompagnato Françoise Hardy a un night club. «Non le ho mandato dei fiori dopo — ha detto — perché so che non le piacciono. Non è che non sia romantico. Considero questi gesti un po' anacronistici».

Completano l'elenco dei corteggiatori della cantante due nomi illustri: Andrew St. John e David Astor, entrambi di 24 anni. Il primo appartiene alla famiglia dei Guinness, i quali sono tra i più ricchi industriali d'Inghilterra. Il secondo è un discendente di Lord Astor, uno dei membri più noti della migliore aristocrazia. Françoise Hardy ha avuto parole di ringraziamento per tutti. «Gli inglesi sono così carini — ha dichiarato — credo che potrei sposarne uno senza difficoltà. Ma fino ad ora non ho incontrato l'uomo che fa per me. Sono contenta egualmente. Non ho nessuna fretta di assumere altri impegni sentimentali. Questi giovani mi riescono tutti simpatici, ma non li conosco abbastanza bene da poter nutrire dei progetti nei loro confronti».

Françoise Hardy è una delle beniamine del pubblico inglese, e forse la cantante straniera che ha maggior successo a Londra (Petula Clark è inglese, anche se vive in Francia). e. c.

Françoise Hardy

### Accusatore il fratello della ragazza morta sotto il treno

# «Non potevo perdonare a mia madre la colpa del suicidio di Rosanna»

### Fortunato Rossi ha chiesto una proroga della licenza militare per essere a disposizione del giudice istruttore di Asti - Ha indagato per conto proprio, raggiungendo la prova che lo «zio» Luigi Ferretto violentò 4 anni fa la sventurata bambina, continuò ad abusarne per parecchio tempo e la percuoteva per gelosia da quando si era fidanzata - Maria Rossi avrebbe finto di non vedere nulla per timore di perdere l'amante

**DAL NOSTRO INVIATO**

Asti, giovedì sera.

«Non voglio pubblicità, vorrei che nessuno parlasse di me e di quello che ho deciso di fare» ci dice Fortunato Rossi, il fratellastro di Rosanna Amabile Viola, la sventurata sedicenne che nel febbraio scorso si uccise gettandosi sotto il treno. Vorrebbe rimanere nell'ombra, ma in questo momento ha su di sé l'attenzione di tutta Asti. Parlano di lui, del suo coraggio di figlio che si è ribellato alla madre perché convinto che lei sia in colpa.

Non è un avvenimento di tutti i giorni, per la verità. Fortunato Rossi, con la sua denuncia per istigazione al suicidio della sorellastra, presentata a carico della mamma Maria Rossi di [illegible] anni e dell'amante di lei, Luigi Ferretto di [illegible] anni, detto in casa lo «zio», ha fatto finalmente scattare l'ingranaggio della giustizia, che ora seguirà il suo corso. La pratica è sul tavolo del giudice istruttore dott. Mario Boscolo il quale si accinge ad interrogare le due persone sotto accusa e i testimoni che l'accusante ha indicato nella sua denuncia.

Tra questi sono due zie di Rosanna, Maria Viola e Raffaella Lessandrin ed il fidanzato della ragazza, Luciano Precario, che è presidente del circolo dei capelloni «Abramo». Le testimonianze di queste persone, che avevano raccolto le confidenze di Rosanna ed il suo diario, rinvenuto dal fratellastro in un baule, dovrebbero accusare il Ferretto per avere abusato della ragazzina quando aveva appena 11 anni e per averla poi maltrattata.

«Sono giunto alla decisione di presentare la denuncia — afferma Fortunato Rossi — è perché sono profondamente convinto che Rosanna si è uccisa in seguito alla violenza che subì per opera del Ferretto. In questi giorni ho interrogato diverse persone alle quali mia sorella si era confidata ed ho potuto scoprire che questo fatto l'angosciava in modo ossessionante. Se lei avesse raccontato questa cosa soltanto negli ultimi tempi si poteva supporre che fosse stata indotta a farlo per vendicarsi dei maltrattamenti che le infliggeva l'amico di nostra madre. Ma una zia, ad esempio, raccolse la sua prima confessione su questo turpe episodio quattro anni fa. E il Ferretto non si limitò ad abusare di lei una volta sola, continuò per parecchio. Ancora recentemente la picchiava per gelosia, cioè non tanto perché andava fuori di sera con i capelloni, ma perché andava con Luciano, il capellone fidanzato».

Il fratellastro di Rosanna è implacabile nella sua accusa. Continua a raccontare: «Per fortuna sono riuscito ad ottenere due proroghe della licenza che mi aveva concesso il mio comando, la III Aerobrigata di Verona, per la morte di Rosanna. In questi giorni ho svolto indagini e mi sono convinto della responsabilità del Ferretto ed anche di mia madre. Perché ho saputo che a mia madre qualcuno aveva raccontato come stavano effettivamente le cose, ma lei non ci aveva dato peso, forse per non perdere l'amico. Ora che Rosanna non c'è più non so darmi pace per non aver potuto fare qualcosa per lei. Noi due andavamo molto d'accordo, però, a causa della differenza di età — cinque anni sono già abbastanza per giovani come noi — non ci facevamo confidenze. Se lei avesse avuto il coraggio di raccontarmi quello che succedeva, io avrei saputo affrontare il Ferretto e liberarla dall'incubo. E certamente si sarebbe salvata. Ma non mi disse mai nulla e, d'altra parte, in quest'ultimo anno in cui la situazione si era ulteriormente aggravata, io mi trovavo lontano da casa per il servizio militare. Lei, poverina, si confidava ai parenti e alle amiche che non avevano il coraggio o la possibilità di affrontare la situazione e di fare qualcosa di veramente risolutivo».

Il giovane è di carattere forte, deciso. D'altra parte il suo gesto è una prova di fermezza e di maturità. «Io solo so che cosa mi costa una simile decisione — dice. — La mamma è sempre la mamma anche se sbaglia. Ma io non posso passar sopra a un simile errore. Per questo errore, secondo me, mia sorella ha perduto la vita. Ci deve essere giustizia. E io, con il cuore affranto, ho accusato anche lei».

La madre era già stata accusata a voce dal figlio nei giorni scorsi quando lei era tornata da Varese, dove era stata in visita ad una sorella. Tra i due c'era stata una grossa lite. Poi la donna, per togliersi dall'ambiente ostile, era ripartita alla volta di Portacomaro per recarsi presso dei parenti. Ed è stato lì che ieri ha appreso da «La Stampa» la notizia della denuncia presentata dal figlio anche a suo carico. Sofferente di cuore, è stata colta da un collasso dal quale si è ripresa dopo quasi mezz'ora.

Luigi Ferretto si trova a Scurzolengo, dove lavora in una cascina come contadino. «Non credo che abbia voglia di tornare a casa fin che ci sono io — dice il Rossi. — Due o tre anni fa poteva ancora imporsi su di me, perché ero un ragazzo. Ma adesso sono soldato, sono un uomo, non ho più paura di lui. Sono convinto che è colpevole e voglio che paghi».

Fortunato Rossi dovrebbe ritornare al proprio reparto sabato. Ma non è improbabile che ottenga una nuova proroga della licenza per essere sentito dal magistrato. A metà maggio finirà il periodo di leva e tornerà definitivamente a casa. Accennando a questo particolare il giovane si corregge: «A quale casa? praticamente io non ho più famiglia dopo la decisione che ho preso, soprattutto contro mia madre. Ma, ripeto, il mio comportamento è stato dettato da un senso di giustizia che sento profondamente in me. E con la mia coscienza sono a posto».

**Remo Lugli**

I capelloni di Asti, amici della sventurata Maria Rossi, commentano gli ultimi sviluppi del caso (foto Moisio)

Fortunato Rossi

⁂

Lo dicono le canzonette, lo sussurrano gli innamorati di ogni età e perfino i più posati e seri funzionari lo scrivono nel loro taccuino: è un sogno, è un desiderio, è l'aspirazione di tutti quanti! Che cosa? Possedere una casetta, quattro mura ombreggiate da qualche alberello, un giardino, un prato...

ARIANNA di marzo dedica un grande, documentato servizio alle possibilità di realizzare questo desiderio: una casetta tra il verde. ARIANNA esamina tutti i tipi possibili di costruzioni, ne indica i prezzi, suggerisce gli arredamenti, dà consigli sul modo di sistemare il giardino. Quelle presentate da ARIANNA sono le casette ideali per il *week-end*: pratiche, non impegnative, costruite con materiali semplici, economici e di facile manutenzione.

In ARIANNA di marzo, un'offerta straordinaria per tutte le lettrici: il "pacco-casa"!

Ricordiamo, inoltre, alle lettrici, che ARIANNA pubblica questo mese il grande servizio sulle nuove collezioni parigine: una moda strepitosamente *baby*, gonne corte corte, stile safari, tam-tam, bermuda, follie africane e colori tropicali!

Per tutti, infine, uno stupendo *reportage* a colori sull'Islanda: un paese misterioso dove per sei mesi è sempre giorno e per sei mesi sempre notte, una terra ricca di leggende e di saghe, di animali e di fiori meravigliosi.

ARIANNA

ARNOLDO MONDADORI EDITORE

ATTENZIONE!

2 indirizzi da ricordare:

VIA SAN FRANCESCO DA PAOLA 2

quasi angolo Via Po e

VIA MADAMA CRISTINA 63

quasi angolo Via Valperga Caluso

Tende terital alt. m. 3 L. 1000 al m.
Lenzuola la coppia . » 1500
Seterie . . . . . . » 200 al m.
Camicie terital . . . » 800-1000-1500
Pantaloni . . . . . » 1000
Vestiti pura lana . . » 7500

CONFEZIONI PER SIGNORA

Tovaglie - Tappeti, e tutto per la casa

RICORDATE!

VIA SAN FRANCESCO DA PAOLA 2
VIA MADAMA CRISTINA 63

HOTEL DU MONT D'ARBOIS

**** Lusso - MEGEVE (Alta Savoia)

Telegrammi: MONDARBOIS - MEGEVE
Telex: 31.085 - Telef.: 5.03

OFFERTA SPECIALE PER UNA SETTIMANA DI SCI

da domenica 12 marzo a venerdì 17 marzo
FRANCHI 335 SENZA BAGNO
FRANCHI 485 CON BAGNO

per persona tutto compreso - Frequenza senza limitazioni di tutti gli impianti di risalita del Mont d'Arbois - Corsi di sci [illegible] - Serate di gala

ISPETTORE VENDITE ITALIA

assume

grande Conceria
modernamente organizzata

E' preferibile una precedente esperienza nel settore ed età intorno ai 30 anni.
Pregasi inviare curriculum dettagliato.
I dipendenti della Società sono informati di questa inserzione.

Scrivere a: PUBBLICITA' STAMPA 115 — MILANO

INFORMITALIA

ISTITUTO NAZIONALE INFORMAZIONI. Controlli, indagini, infedeltà. [illegible] Santa Teresa 10. Tel. [illegible]

TELEVISORI
E TUTTI GLI ELETTRODOMESTICI
24 RATE
LOTTI VIA MAZZINI 41

### L'avrebbe, tra l'altro, fatta sterilizzare

# Gravi accuse d'una giovane donna a un noto industriale di La Spezia

### L'uomo denunciato anche per violenza privata, maltrattamenti e furto di preziosi - L'accusatrice (che ha 25 anni) asserisce d'essere stata prima costretta a vivere in una villa di Lerici e poi messa alla porta

**Dal nostro corrispondente**

La Spezia, giovedì sera.

*Un noto e facoltoso industriale spezzino, ex-presidente dello Spezia e attualmente presidente del Lerici Sport, si è venuto a trovare al centro di una esplosiva vicenda. Una giovane donna, Ivana Ferri, di 25 anni, nata a Messina ma residente a Roma, con la quale avrebbe vissuto «more uxorio» per otto anni, rendendola madre di tre figli, l'ha denunciato per tutta una serie di gravi reati che egli avrebbe commesso contro di lei, tra cui quello di averla sottoposta a sterilizzazione, approfittando del suo stato di incoscienza in seguito ad un difficilissimo parto.*

*L'industriale si chiama Albino Buticchi e opera nel settore degli idrocarburi. La Ferri ha sporto contro di lui due denunce: una alla Procura della Repubblica della Spezia, l'altra a quella di Firenze. Nella prima, ella accusa il facoltoso industriale di maltrattamenti, violenza privata e furto di preziosi. La seconda è relativa al reato di lesioni gravi ed è diretta anche contro il direttore di una clinica toscana, che, dietro istigazione del Buticchi stesso, avrebbe sottoposto la giovane a sterilizzazione perché non potesse ulteriormente procreare.*

*La Ferri nella sua denuncia dichiara (e lo ha confermato anche ai giornalisti che l'hanno avvicinata) che l'industriale avrebbe chiesto e ottenuto di aver rapporti quando lei aveva appena diciassette anni. Successivamente l'uomo — erano nati due figli — nascondendo il proprio stato di coniugato e ostentando una vita lussuosa, l'avrebbe convinta a convivere con lui «more uxorio» in una villa di Lerici.*

*Stando sempre alle dichiarazioni della Ferri, il comportamento del Buticchi, col passare degli anni, si sarebbe fatto sempre più duro, tanto che la giovane sarebbe stata sottoposta ad una serie di angherie. L'uomo, insomma, le avrebbe dimostrato — sempre a detta della denunciante — che di lei ormai non ne voleva più sapere, nonostante dalla relazione fosse nato un terzo figlio.*

*Il bambino era venuto alla luce il 16 luglio 1966. Si dovette ricorrere al taglio cesareo. «Fu proprio durante questa operazione — ha dichiarato la donna ai giornalisti — che l'ostetrico, dietro istigazione di Buticchi, mi ha sterilizzata».*

*Nel settembre dello scorso anno l'industriale, a conclusione di un ennesimo litigio, avrebbe messo alla porta la giovane donna, che qualche giorno dopo avrebbe tentato inutilmente di rientrare nell'abitazione. Ne sarebbe stata impedita — sempre a suo dire — da tre «gorilla» del Buticchi, mentre in casa i bambini piangevano. Per quanto riguarda l'accusa di furto, la Ferri asserisce che l'industriale si sarebbe impadronito di alcuni suoi preziosi, tra cui un anello con solitario, che si dice appartenesse un tempo a Evita Peron.*

*Che cosa ci sia di vero in tutta questa sconcertante vicenda lo deve ora stabilire il giudice istruttore dott. Paolo Zucchini, al quale sono stati trasmessi gli esplosivi incartamenti.*

a. g.

### PER I «VENERDI' LETTERARI»

# Bigiaretti parla dello scrittore oggi

Fra le molte cose che sono cambiate negli ultimi decenni, la figura dello scrittore è forse una di quelle che maggiormente hanno risentito dei profondi mutamenti sociali e culturali. Considerato quasi come un mito, come un'entità astratta e inavvicinabile, di cui il pubblico non conosceva altro che i libri (tranne che si trattasse di personaggi da scandalo, come D'Annunzio) lo scrittore è oggi uno degli elementi più reclamizzati dell'industria culturale ed è, quindi, soggetto a tutte le leggi di questa industria, compresa la necessità di essere sempre sotto i riflettori.

Ciò ha aumentato le sue responsabilità, almeno di quanto ha diminuito l'area della sua libertà individuale. Non solo: il bisogno dell'industria culturale di rinnovare continuamente la propria offerta e di creare nuovi bisogni ha accelerato il ritmo dei mutamenti stilistici, in una parola delle mode. Per lo scrittore è nata una paura nuova: quella di sentirsi un superato, quello di «passare di moda» nel giro di pochi anni.

Su questo tema di indubbio interesse — la condizione dello scrittore nel nostro tempo — l'Aci ha invitato a parlare domani per i «Venerdì letterari» Libero Bigiaretti, che non solo è autore fecondo e ben noto al pubblico, ma è addirittura il presidente del Sindacato nazionale degli scrittori: l'uomo, dunque, più qualificato per trattare questo tema.

Bigiaretti cominciò a scrivere molto giovane, e nel 1942 pubblicò «Esterina», che è considerato ancora oggi come uno dei romanzi più significativi della narrativa italiana contemporanea. Nel '48 vinse il premio Fiuggi con «Un discorso d'amore», e due anni dopo il suo «Carlone» ottenne il premio Venezia. Il suo successo forse più notevole lo colse con il romanzo «I figli», che nel '55 fu premiato con il «Marzotto». Lo scorso anno pubblicò «Le indulgenze», il suo ultimo libro, in cui sono svolti alcuni temi fra i più scottanti della nostra società. La conferenza di domani al teatro Carignano avrà inizio, come sempre, alle 18, e sarà ripetuta da Bigiaretti nei giorni successivi a Genova, Milano, Roma, Bari.

### Buono, ma con dei limiti il giovane operaio

# Calabrese sposa per voto un'orfanella poi implora il cognato di sostituirlo

### Violenta reazione della ragazza (15 anni) e annullamento delle nozze da parte del Tribunale ecclesiastico

REGGIO CALABRIA, giovedì sera.

Il Tribunale ecclesiastico ha annullato un matrimonio naufragato nel giro di tre giorni e conclusosi in maniera a dir poco romanzesca. La sposina era una giovanissima orfanella di Locri; si chiamava Rosa Magnolo e aveva soltanto quindici anni, quasi una bambina. Lui, Matteo Caravella, era poco più che ventenne, faceva l'operaio cementista ed era un bravo ragazzo. Alcuni anni prima aveva fatto un voto, di sposare un giorno un'orfanella. Così, fedele alla promessa, tre anni fa condusse all'altare Rosetta.

C'era però qualcosa che, almeno sino alla vigilia delle nozze, la giovane ignorava: Matteo Caravella non aveva, diciamo così, tutte le carte in regola per adempiere al ruolo di marito. Forse il giovane, chissà, sperava che una volta diventata sua moglie, Rosetta avrebbe accettato quello stato di cose, ma si ingannava. Durante il viaggio di nozze la sposina rimase alquanto delusa e non ne fece mistero. Possibile che Matteo non l'amasse? Certo non intuiva ancora la verità; e non intuiva neanche la tempesta che suo marito aveva nel cuore.

Due giorni dopo il matrimonio la coppia giunse a Palermo dove venne ospitata in casa di una sorella di Matteo, sposata. E durante la notte, la terza notte di matrimonio, lo sposino, che a modo suo amava sua moglie e non voleva perderla, decise di risolvere il suo scottante problema in una maniera perlomeno insolita. Alzatosi mentre l'ignara Rosetta dormiva, il giovanotto corse nella camera da letto della sorella e del cognato e chiese loro un incredibile favore: di essere sostituito, per quella notte, nel ruolo di sposino. «Ti prego — disse al cognato — va' a dormire accanto a mia moglie. Forse Rosa non si accorgerà di nulla, e così non la perderò». Parrà un paradosso, ma sia la sorella sia il marito di costei non resistettero alle lacrime del loro congiunto e decisero di aiutarlo così come diceva lui.

Così, come in una grottesca farsa, il cognato di Matteo Caravella raggiunse la camera da letto dove riposava l'ignara sposina e si infilò sotto le coperte. E, dato che doveva fare da controfigura, cercò di svolgere il suo ruolo. Solo che, come c'era da aspettarsi, Rosetta Magnolo si accorse subito della sostituzione di persona e, atterrita, prese a urlare con quanto fiato aveva in gola mettendo in fuga il sostituto di suo marito.

Com'era logico che accadesse, la giovane si rivolgeva senza perdere tempo al Tribunale ecclesiastico il quale, come si è detto, adesso ha reso nullo il matrimonio mettendo fine alla vicenda.

f. s.

# SULLE SCENE E SUGLI SCHERMI

### Regista al Carignano di «La passeggiata della domenica»

# Fo: «Non sono simpatico al pubblico delle poltrone»

### E' sua o del parigino Michel la commedia presentata dalla compagnia di Palazzo Durini? - Una girandola di trovate e un'orchestra «beat» in scena

La commedia presentata ieri sera al Carignano dalla compagnia di Palazzo Durini è di George Michel, l'orologiaio parigino che l'ha scritta pochi anni fa, o di Dario Fo che l'ha tradotta e messa in scena togliendo ed aggiungendo battute, inventando passaggi e tutte le canzoni con l'introduzione addirittura in mezzo al palcoscenico, di un'orchestrina «beat» in funzione di coro?

Per gli spettatori è Fo che parla, è Fo che crea, è Fo che trascina i cinque personaggi principali de La passeggiata della domenica nelle sue pantomime, li mescola a maschere in costumi fuori del tempo, li fa partecipi del suo mondo magico alla cui suggestione è difficile sfuggire.

Ha scelto un testo adatto al temperamento ed agli umori che gli conosciamo: protesta contro l'ipocrita borghesia imbottita di luoghi comuni, occupata del proprio piccolo benessere, grande responsabile dei mali della società. Una «passeggiata» che è l'esistenza medesima ed alla quale, trasformando notevolmente l'originale con piena soddisfazione — si assicura — dell'autore, ha dato un volto italiano nella speranza di colpire più a fondo e con maggiore violenza il pubblico.

«Il teatro — dice Fo — mi piace solo così, non mi interessa il divertimento puro, né l'essere approvato da tutti. In questi ultimi tempi ho perduto definitivamente gli spettatori "delle poltrone": mi detestano».

Quelli che da dieci anni Fo prende per il bavero lo accusano di fare il progressista per comodo, gli spulciano la villa al mare e i brillanti di Franca Rame e diffidano di un tipo che non si sa ancora se sia candido come un cherubino o furbo di tre cotte, se ami davvero di così tenero amore i poveri e i diseredati oppure se non vi sia, in fondo al suo cuore, un fortunatissimo calcolo.

In ogni caso sia in scena, sia dietro le quinte come ieri sera (ha deciso quest'anno di fare soltanto il regista e non l'attore mentre sta scrivendo tre nuovi lavori, uno dei quali sarà varato nel prossimo inverno) Fo è un leone. In questo spettacolo che punge, aggredisce ma diverte ed è una girandola continua di trovate, è autore anche delle scene e dei costumi (fantasiosissimi); ha scritto nove canzoni alcune delle quali, affidate ad Oscar ed al complesso «Bit-Nik», diverranno note prima dell'estate; ha impresso ad attori di diversissima provenienza, Nando Gazzolo e Angela Cardile, Isabella Riva e il ragazzo Maurizio Torresan, un ritmo, un gusto, uno stile che sono suoi ed inconfondibili. **m. a.**

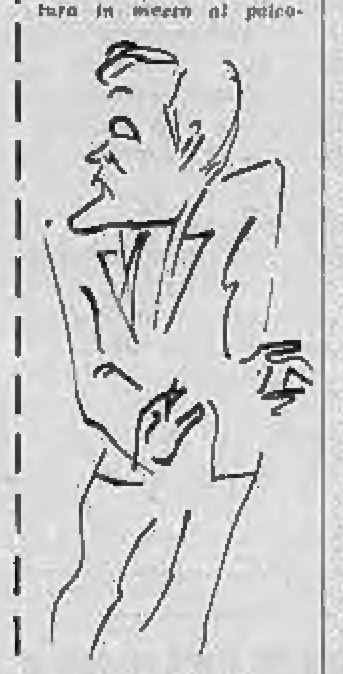
Nando Gazzolo

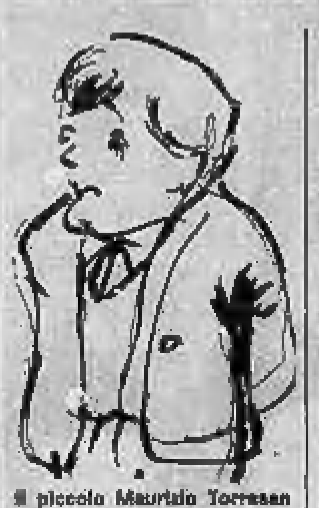
Il piccolo Maurizio Torresan

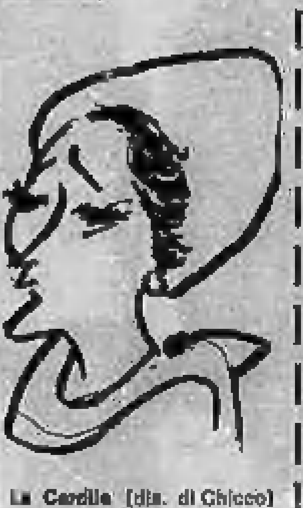
La Cardile (dis. di Chicco)

Eden (via Principe Amedeo 20): 21 Musichiere d'oro, The Bylon's.
Foro Danze: ore 21: I Simnetici.
Gaudio: 16,30-21 I Melodici.
Gay Sala: 15,45-21 I Quarenta's.
Giardino delle Arti: 21 Borgione.
Hollywood: ore 21 I Faraoni.
Le Roi Dancing: ore 21 I Blue Star.
Maxmus Danze: 21 Gli Sparvieri.
Piper (t. 537.100): 16-21 Epoca 70. «I Kites» e Mostra di Pistoletto.
Principe: ore 21 I 5 di Verona.
Trocadero: ore 21 I Kent.

Columbia Night Club: Attrazioni internazionali.
Crazy Club (t. 60.052): Mike di Leo.
Moulin Rouge: spettacoli ore 23,15-1,30. Orchestra Cristiano.
San Giorgio Valentino - Ristorante Dancing: Tony Stella ed i Jo.
West End Club, 890.270: The Nobles

Abatjour (Sacchi 26, 541.035): 21.
Baby Night Whisky a Gogo: 594.213.
Caprice (Sacchi 16): con. dischi 21.
Holiday (Vinzaglio 3, 511.736): 21.
Lido Whisky Mooc, 422.997.016: 21.
Villa Gay (Moncalieri 52): ore 21.
Whisky Notte: ore 21 I Samurai.

Reale: «Johnny Reno» techn. Dana Andrews, Jane Russell.

Centrale: «Sexy magico» technicolor. Vietato minori anni 18. Apert. 10.
Cravessana: «Tanganika» Van Heflin, Ruth Roman, Howard Duff.
Milano: «Battaglia Rio della Plata» col. «Caserma Commandos» Ap. 10.
Olimpia: «Aiuto!» I Beatles, colori.
Pax: «Totò contro il pirata nero» technicolor, con Totò.
P. Nuovo: «Sexy Show carosello di notte» col. «Amori pericolosi» S. Milo, Ornella Vanoni. Apert. 10.
S. Pellico: «Gatta alla conquista di Baghdad» R. Stevens, H. Lind, F. Lulli, technicolor.

Della Rosa: «Il braccio sbagliato della legge» Peter Sellers.
Esperia: «Linea rossa 7000» techn. scope, R. Crawford, G. Hire.
Giardino: «Danger, dimensione morte» techn. scope, J. Marais, M. Mell.
Miraflori: «Berlino appuntamento per le spie» D. Andrews, A. M. Pierangeli, technicolor.
S. Rita: «Il giorno dopo» Cliff Robertson, Red Buttons, scope.
Vinzaglio: «Miao miao, arriba arriba» (Silvestro e Gonzales) tech. Ap. 17.

Americas: «La legge del più forte» sc. techn. Glenn Ford, S. MacLaine.
Araldo: «Paperino e C. nel Far West» di Walt Disney, technicolor.
Nuovo: «Operazione Goldman» techn. scope, A. Eisley, W. Leigh.
S. Paolo: «I 3 pretoriani» techn. scope, F. Franchi, C. Ingrassia.

Artisti: «Paradiso hawaiano» technicolor, con Elvis Presley.
Belgio: «La Maja desnuda» techn.
Corallo: «Operazione San Gennaro» Nino Manfredi, Totò, technicolor.
Eridano: «Darling» con Dirk Bogarde, Julie Christie.
Gropo: «Sono un agente FBI» techn.
V. Veneto: «F.B.I. operazione vipera gialla» tec. scope, H. Lang, S. Gehler.

Astra: «Khartoum» techn. scope, C. Heston, L. Olivier, R. Johnson.
Baralsi: «Il passaggio del Reno» di A. Cayatte, con C. Aznavour, G. Rivière. Vietato anni 16.
Silos: «Speedy Gonzales supersonico»
Massaua: «Non rompete i chiavistelli» C. Drake, G. Sanders, technicolor.
Odeon: «Colpo segreto di D'Artagnan»

Star: «La vergine della valle» R. Wagner, D. Paget, techn. scope.

Adua: «La pistola non basta» Anthony Quinn, Katy Jurado.
Aurora: «Mondo nudo» eastmancolor.
Brescia: «I 7 ladri» E. G. Robinson.
Lerteri: «Terribili anten. J. Bonde».
Maior: «Cammina non correre» techn. scope, C. Grant, S. Eggar. Ap. 14,30.
Nord: «Coriolano eroe senza patria» technicolor, Gordon Scott.
Nuovo Fortino: «E venne un uomo» (Vita di Papa Giovanni XXIII) col.
Oriente: «Linea rossa 7000» technicolor, James Caan.
Palermo: «Incontro al Central Park» S. Poitier, S. Winters.
Sociale: «Made in Italy» techn. A. Sordi, C. Spaak, V. Lisi. Vietato 14.
Zenith: «38° parallelo» con Gregory Peck, George Peppard.

Baretti: «Ponzio Pilato» technicolor.
Cabiria: «West Side Story» George Chakiris, N. Wood, technicolor.
Colosseo: «L'avamposto degli uomini perduti» G. Peck, W. Bond, B. Peyton
Continental: «Sciarada per 4 spie» L. Ventura, M. Tolo, col. scope.
Fiore: «La sfinge sorride prima di morire» techn. T. Russel, M. Kent.
Chigi: «Viva Maria!» Brigitte Bardot, Jeanne Moreau, technicolor.
Italia: «Sayonara» technicolor, scope, con Marlon Brando.
Moderno: «Chi giace nella mia bara?» e «La collina bruciata» technicolor.
Piemonte: «La mia spia di mezzanotte» A. Godfrey, D. Day, R. Taylor, color scope.
S. Carlo: «Là dove la terra scotta» Gary Cooper, L. J. Cobb, technicolor.
Speedy: «Cover girls, ragazze di tutti» G. Melli, techn. Viet. 18. Ap. 15.

Diana: «El Greco» technicolor.
Dora: «Gioco mortale» techn. scope.
Roma: «Oggi, domani, dopodomani» technicolor.

Alba: «Vergine di Norimberga» techn. C. Lee, George Rivière.
Ambra: «Frankie e Johnny» Donna Douglas, Audrey Christie, colori.
Apollo: «Perché uccidi ancora?» tech. A. Steffen, A. Stewart. Viet. 14.
Edera: «Squadriglia d'eroi».
Lessolo: «Iwojima» techn. scope.
Lairarie: «I 2 fuorilegge» Lancaster.
Splendor: «Per un dollaro di gloria» techn. sc. B. Crawford, E. Montes.

**CRAZY Club**
RECITAL
**MIKE DI LEO**
E IL SUO COMPLESSO
Prenotazioni tel. [illegible]

**PIPER**
è la fine del mondo
Ore 16 e 21
**EPOCA 70**
**I KITES**
e MOSTRA DI PISTOLETTO
Pomeriggio Ingresso L. 700
Tessera L. 500

**PIPER**
è la fine del mondo
**NEW 67 SOUND**
1° GARA PER COMPL. DILETTANTI
14-17-20 marzo
Iscrizioni Segreteria Piper
dalle 15 alle 17

**Trocadero**
CONTINUO SUCCESSO de
**I KENT**
riconfermati per marzo

Danze ARLECCHINO
Ore 21 repliche di
**PAOLO GUALDI**
con il suo Complesso

Danze CASTELLINO
Domenica 12 marzo
**CACCIA AL TESORO**
Ricchi premi per tutti
ISCRIVETEVI

Villa **MONFORT'S**
Rist. Castiglione T., t. 961.114
SALE E SALONI
RICEVIMENTI E NOZZE

**WEST END Club**
From London
**THE NOBLES**

OGGI all'**IDEAL**
BASTA CON LE IMITAZIONI!
Questo è l'unico, vero, autentico
agente segreto ideato da JEAN BRUCE
ANDRE HUNEBELLE PRESENTA UNO DEI PIU GRANDIOSI FILM D'SPIONAGGIO REALIZZATI DALLA PRODUZIONE MONDIALE DEL 1967
OSS 117
A TOKIO SI MUORE
MARINA VLADY • FREDERICK STAFFORD
un film di MICHEL BOISROND
UNA ESCLUSIVITA' - DA.MA. FILM
TECHNICOLOR/TRANSCOPE DISTRIBUZIONE PARAMOUNT

OGGI al **CRISTALLO**
UNA «PREMIERE» D'ECCEZIONE!
FORMIDABILE! SENSAZIONALE!
Silvana Mangano - Alberto Sordi
Totò - C. Eastwood - A. Girardot
RIUNITI PER LA PRIMA VOLTA INSIEME
IN UN ECCEZIONALE FILM DIRETTO DA
5 GRANDISSIMI REGISTI ITALIANI!!
LUCHINO VISCONTI | MAURO BOLOGNINI | PIER PAOLO PASOLINI | FRANCO ROSSI | VITTORIO DE SICA
DINO DE LAURENTIIS
SILVANA MANGANO
LE STREGHE
CLINT EASTWOOD
ANNIE GIRARDOT
TOTO'
ALBERTO SORDI
LUCHINO VISCONTI
MAURO BOLOGNINI
PIER PAOLO PASOLINI
FRANCO ROSSI
VITTORIO DE SICA

UNA RISATA COLOSSALE
STA PER INVESTIRE TORINO
io scappo, tu corri, egli fugge...
3 UOMINI IN FUGA
COLORE
PANAVISION
LES FILMS CORONA

# Dove andiamo stasera

## CINEMA

### A episodi

LE STREGHE (in prima oggi al Cristallo): Silvana Mangano cinque volte strega. Il film si compone di altrettanti episodi diretti rispettivamente da Visconti, Bolognini, Pasolini, Franco Rossi, De Sica. Nel primo capitolo si sviluppa la storia d'una diva stregata dal successo; nel secondo quella di una amante stregata dall'amore che, per giungere fulminea a un appuntamento carica un ferito sulla macchina col pretesto di portarlo all'ospedale. Poi c'è il raccontino d'una sordomuta che sposa un vedovo con inattese conseguenze; segue il macello scatenato da una strega sicula guardata con troppa malizia da un uomo. Conclude il film l'aneddoto che mostra un ménage domestico sfasato, con la moglie pronta a sognare fantastiche evasioni. Alla multiforme Silvana, via via s'affiancano Sordi, Totò, la Girardot e Clint Eastwood.

### Drammatici

VICKY COVER-GIRL (in prima oggi al Doria): storia d'una arrampicatrice sociale che da Monaco di Baviera va a Parigi dove c'è chi vuole lanciarla come ragazza-copertina. Vicky sogna invece il principe azzurro che non trova, tanto da sposare, per rifarsi della delusione oltre che per interesse, un grosso industriale. Costui non è né il primo anello né l'ultimo di una catena alla quale l'ambiziosa Vicky è fatalmente e pericolosamente legata. Con Mireille Darc, protagonista, recitano Jacques Charrier, Daniel Gélin, Peter Van Eyck. A colori.

● DOMANI NON SIAMO PIU' QUI (Romano): ritratto d'una nevrotica (Ingrid Thulin), il cui intimo dramma di madre che ha perduto la figlia non si annulla nelle esperienze erotiche.

● LA NOTTE DEI GENERALI (Corso): tre prostitute e un alto ufficiale vittime di un allucinato generale nazista, criminale durante e dopo la guerra. Scope a colori.

● L'ANGELICA AVVENTURIERA (Nazionale): Michèle Mercier nelle moderne vesti di francesina che, nel Sud algerino, cerca un fratello scappato per sottrarsi a [illegible].

● IL DOTTOR ZIVAGO (Ambrosio): dal romanzo di Pasternak, un film d'amore e di guerra su sfondo sovietico.

### Polizieschi

OSS 117 A TOKIO SI MUORE (in prima oggi all'Ideal): nuova gesta dell'agente OSS 117 impersonato da F. Stafford sulla traccia d'uno dei romanzi di Jean Bruce, l'ex funzionario del centro spionaggio francese passato alla letteratura commerciale. Alla sceneggiatura della pellicola ha collaborato Terence Young, il regista di James Bond. L'azione si incentra sulle imprese di Hubert Bonisseur, detto OSS 117, incaricato di indagare sulla distruzione di una base americana segreta ospitata in un'isoletta del Pacifico. Bonisseur non solo scopre il mistero ma evita la distruzione d'una seconda base. La donna è Marina Vlady. A colori.

### Avventurosi

IL PRINCIPE DI DONEGAL (in prima oggi all'Astor): storia medioevale irlandese (produttore Walt Disney). Giovane principe irredentista organizza la resistenza agli inglesi occupanti con la collaborazione di bella castellana innamorata di lui. Gli usurpatori saranno sconfitti dopo molte cavalleresche peripezie. Technicolor, con Peter Mc Enery, Susan Hampshire.

● I LUNGHI GIORNI DELLA VENDETTA (Vittoria): condannato a 30 anni, evade, si vendica. Ingaggiando impari lotta coi nemici. Ritorna vincitor. Scope a colori, con Giuliano Gemma.

### Commedie

● PAPA', MA CHE COSA HAI FATTO IN GUERRA? (Reposi): farsesche variazioni sul tema della Sicilia occupata nel '43 dagli americani. Con James Coburn, Giovanna Ralli, Dick Shawn. Colori.

● DUE ASSI NELLA MANICA (Lux): moglie marito e rivale di costui in un'allegra commedia americana a tre vivacemente recitata da Tony Curtis, Virna Lisi, George C. Scott. A colori.

Elvio Calderoni, Aurora Banfi, Carlo Campanini inaugurano domani sera al Teatro Alfieri il «Festival dell'operetta»

## TEATRI

● LA PASSEGGIATA DELLA DOMENICA (Carignano): commedia francese di Georges Michel, Compagnia Stabile di Palazzo Durini di Milano. E' la commedia satirica di un orologiaio francese, scoperto da Sartre, sulla domenica di una famiglia piccolo-borghese. Dario Fo, che dello spettacolo ha anche curato la regia, le scene e i costumi, l'ha tradotta e ridotta per le nostre scene.

● TEATRO UNO (Gobetti): vetrina di teatro contemporaneo presentata dallo Stabile di Torino con testi di Arrabal, Lerici, Foissy, Beckett. Inizio 19,30; segue dibattito.

Riduzioni E.N.A.L. — Adriano, Fiore, Milano, Zenit, Nazionale (Moncalieri); Teatro Alfieri: Festival dell'Operetta (abbonamenti all'Enal). Per domani: Teatro Carignano (biglietti 30% all'Enal). Per domenica: Juventus-Spal (biglietti all'Enal).

## SPETTACOLI A TORINO

### TEATRI E RITROVI

*Pren. biglietti salone La Stampa via Roma, 80 - telefono 53.31.33*

Alfieri: riposo. Da domani ore 21,15 13° Festival dell'Operetta «Cin-ci-là». Compagnia Calderoni Campanini, con Aurora Banfi.
Auditorium di Torino: domani sera ore 21,15 Concerto sinfonico n. 12. Direttore Igor Markevitch. Musiche di Rossini, Debussy e Mahler.
Carignano: questa sera ore 21,15 «La passeggiata della domenica» di G. Michel, regia di Dario Fo.
Gianduja Marionette (S. Teresa 5): oggi ore 15 Giovannino senza paura.
Gobetti - Teatro Stabile: ore 19,30 precise Teatro 1. Arrabal, Lerici, Foissy, Beckett. Per la particolare formula dello spettacolo, la recita inizia alle ore 19,30 precise. Prenot. 879.342/3 9,30-22.

Alcione: Rivista N. Terzo - A. Rizzo. 16,15 - 21,15.
Maffei: «New Maffei's Int. Show» con Stoney, Sheyla Bruce, Lynn Cornell, Balletto Las Vegas Girls. Ore 16,15 - 21,30.

TEATRO ALFIERI
Domani sera ore 21,15
13° FESTIVAL
**DELL'OPERETTA**
«CIN - CI - LA'»
Compagnia
Elvio CALDERONI Carlo CAMPANINI
con AURORA BANFI
Balletto
NIGHT AND DAY FOLIES

Museo Nazionale del Cinema (Palazzo Chiablese): alle 17 e 21,15 Personale di Francesco Rosi. «Il momento della verità» M. M. Miguelin, L. Christian (Italia-Spagna 1964, col. min. 110. Vietato anni 18).

Al Bagatto (Crocetta 2): Nelly e The Atoms. Nella sala beat orch. beat.
Al Florida (p. Solferino, 542.822): 21 Boccaccio d'Andri; c. Tony Frenz.
Arlecchino: ore 21 Paolo Gualdi.
Augustea: ore 21 Vito Buttiglione.
Beat Parlor: ore 21 Andrea Mingardi e The Dandy's Group R. & B.
Castellino: ore 21 Mino Reitano.
Club 84: ore 21 Jacques Guerini.

### CINEMATOGRAFI

Ambrosio: «Il dottor Zivago» di David Lean, il film dei 5 Oscar, con G. Chaplin, J. Christie, T. Courtenay, A. Guinness, O. Sharif, R. Steiger, panavision, metrocolor. Spettacoli continuati con inizio 14,40; 18,10; 22.
Astor: «Il principe di Donegal» di Walt Disney, technicolor.
Corso: «La notte dei generali» con Peter O'Toole, Omar Sharif, Tom Courtenay, technic. Vietato anni 14.
Cristallo: «Le streghe» S. Mangano, A. Sordi, A. Girardot, C. Eastwood, Totò, technicolor.
Doria: «Vicky... cover girl» Mireille Darc, Jacques Charrier, Peter Van Eyck, eastmancolor. Vietato anni 18.
Ideal: «OSS 117 a Tokio si muore» Marina Vlady, F. Stafford, tec. sc.
Lux: «Due assi nella manica» techn. Tony Curtis, Virna Lisi, G. C. Scott.
Metropol: «L'uomo del banco dei pegni» Rod Steiger. Vietato 18.
Nazionale: «L'Angelica avventuriera» techn. scope, con Michèle Mercier. Vietato ai minori di anni 14.
Reposi: «Papà, ma che cosa hai fatto in guerra?» James Coburn, G. Ralli, panavision, technicolor.
Romano: «Domani non siamo più qui» I. Thulin, R. Hoffman. Vietato 18. Orario: 14; 16; 18,10; 20,20; 22,30.
Vittoria: «I lunghi giorni della vendetta» techn. scope, Giuliano Gemma, F. Rabal, G. Giorgelli. Viet. 14.

Ariston: «Quiller memorandum» A. Guinness, G. Segal, S. Berger, M. von Sidow, technicolor scope.
Arlecchino: «Stazione Luna» Jerry Lewis, C. Stevens, A. Ekberg, col. sc.
Augustus: «Incompreso» di Comencini, a colori, con Anthony Quayle, Georgia Moll, Graziella Granata.
Capitol: «Il buono, il brutto, il cattivo» C. Eastwood, E. Wallach, L. Van Cleef, technicolor, scope. Vietato anni 14. Orario: 15; 18,45; 22.
Torino: «Il Santo prende la mira» techn. Jean Marais. Apertura 10.

Alessandri: «Capitan Newman» techn. G. Peck, T. Curtis, A. Dickinson.
Faro: «Capitan Newman» techn. Gregory Peck, T. Curtis, A. Dickinson.
Fiamma: «Penelope la magnifica ladra» scope techn. Natalie Wood.
Gioiello: «Non faccio la guerra, faccio l'amore» techn. Catherine Spaak, Philippe Leroy.
Hollywood: «Invito ad una sparatoria» Yul Brynner, col. 1ª vis. To.
La Perla: «Il sorpasso» Vittorio Gassman, Catherine Spaak. Vietato 14.
Maffei: «New Maffei's International Show» M. Ferraro, Stoney, Lynn Cornell, Balletto Las Vegas. 16,15; 21,30. Film: «L'ultimo dei vichinghi» technicolor.
Massimo: «I professionisti» techn. scope, Burt Lancaster, Lee Marvin, Claudia Cardinale.
Orfeo: «[illegible] per tutti» C. Cardinale, [illegible] techn. Viet. 14. Or. [illegible]30-16,25-18,20-20,15-22,20.
Principe: «Sapore del peccato» Jean Martin, Joseph Erlen. Vietato 18.
Statuto: «I professionisti» techn. sc. Burt Lancaster, Lee Marvin, Claudia Cardinale.

Adriano: «Le bugiarde» Catherine Spaak, Enrico Maria Salerno.
Aldoom: «La vergine di carta» techn. Viet. 14. Rivista N. Terzo-R. Rizzo 16,15 - 21,15
Alpi: «Il piacere e l'amore» Jane Fonda, C. Spaak, col. sc. Vietato 18.

OGGI • ARISTON • OGGI
Quando lo spionaggio diventa arte
**QUILLER MEMORANDUM**
... PRIMA IL BRIVIDO NON ERA MAI ESISTITO!
George SEGAL - Senta BERGER - Alec GUINNESS
TECHNICOLOR

OGGI • **ASTOR** • OGGI
LA SFIDA DEL POTENTE RIBELLE IRLANDESE ALLA CORONA D'INGHILTERRA....
WALT DISNEY
IL PRINCIPE DI DONEGAL
TECHNICOLOR
PETER McENERY
SUSAN HAMPSHIRE
TOM ADAMS
GORDON JACKSON
ANDREW KEIR

OGGI al **DORIA** GRANDE PRIMA
Il più spregiudicato, sconvolgente film dell'anno
Sul filo dello scandalo - Sulla lama dell'ipocrisia - Sul rogo della verità
vicky... COVER-GIRL
MIREILLE DARC
JACQUES CHARRIER
PETER VAN EYCK
DANIEL GELIN
regia di PIERRE GASPARD HUIT
EASTMANCOLOR
SCHERMO PANORAMICO
vicky... COVER-GIRL
vicky... COVER-GIRL
*Un personaggio nuovo, conturbante, magnifico, interpretato stupendamente da* MIREILLE DARC *la grande rivelazione del cinema francese in una morbosa, proibita storia d'amore*
VIETATO AI MINORI DI ANNI 18

## ECHI DI CRONACA

**Fiducia per fiducia tutto per tutti**
*A rate senza firmare cambiali. Senza pagare interessi. Scadenze libere mensili. FART, piazza Adriano 15, tel. 738.669.*

**Preparazione agli impieghi**
Iniziano ultimi corsi del corrente anno scolastico di: Dattilografia, Stenografia, Macchine calcolatrici, Contabilità meccanizzata. Istituto Studium, piazza Statuto 2, telefoni 540.263 - 543.730.

**Se il televisore è guasto Telesoccorso è uno solo!**
*Chiamate il 80.468 651.937. Servizio domicilio diurno - serale. Antenne tutto 1-2 C. L. 12.000.*

**La TV non funziona? Tel. 251.677 - 296.949**
877.353 la OR.TE.S. Sertussi «Org. Tecnica Subito» concede in prestito una tv portatile. Servizio celere diurno e serale.

**Abel - Piazza Adriano 15/A abbigliamento elegante**
*Veste il Signore in Lebole, la Signora in Assia Lebole. Altre marche assortite. t. 751.444.*

**Operatori I.B.M.**
Per soddisfare le numerose richieste pervenute, la Direzione dell'Istituto Maria Vittoria ha deciso di formare un ulteriore ultimo corso serale per Operatori Meccanografici che avrà inizio il 14 marzo. Per le iscrizioni rivolgersi piazza Vittorio Veneto 13, telefono 883.368.

**Prestalire**
*a tutti i lavoratori, impiegati, operai per l'acquisto di articoli non esistenti nel proprio assortimento. Restituzione rateale mensile. FART, piazza Adriano 15, telefono 738.669.*

**Tappezzeria in carta**
Rendete gaia la vostra casa acquistando la tappezzeria direttamente dalla fabbrica, via Mad. Cristina 128, che vi offre un vastissimo assortimento ai prezzi più convenienti.

BERGALLO ARESE
CASA DEL SOFA'
SALOTTI DIVANI POLTRONE
Nuovo divano-letto matrimoniale con materasso Lire 35.000
VENDITA DIRETTA DALLA FABBRICA
Consegna gratuita in provincia
UNICA SEDE: CORSO CASALE 15

*In scena a Roma un «pezzo» di Gadda*

# Conversano a tre voci sul Foscolo

Roma, giovedì sera.

Nell'enciclopedia dello spettacolo, la «voce» Carlo Emilio Gadda non esiste. Eppure, l'ingegnere lombardo che con *La cognizione del dolore* e *Quer pasticciaccio brutto* ci ha dato pagine tra le più affascinanti e perfette della letteratura italiana di questo secolo, ha scritto per il teatro la riduzione di una novella [illegible] Bandello, e [illegible] «conversazione a tre voci» [illegible] titolo chilometrico (*Il guerriero, l'amazzone e lo spirito della poesia nel verso immortale del Foscolo*) che la «Compagnia del porcospino» rappresenta in questi giorni nel minuscolo teatrino romano di via Belsiana, tra via Condotti e via Frattina.

Dal titolo si direbbe una conferenza, invece è un «pezzo» teatrale sorprendente, di un divertimento impagabile e raffinato. Tre voci, tre personaggi: donna Clorinda Frinelli, padrona di casa ignorante e bonariamente presuntuosa; il professor Manfredo Bodoni-Tacchi, rigorosissimo accademico d'estrazione crociana e d'amori foscoliani; e l'avvocato Carlo De Linguarni, ferocissimo e iconoclasta antiaccademico per vocazione.

Nel giardino della dama si svolge la «conversazione» che è tutta una dottissima disputa sul poeta dei Sepolcri. Il guerriero del titolo è Napoleone Bonaparte, che l'avvocato chiama il «nano»; l'amazzone è naturalmente la Pallavicini «caduta da cavallo» (e qui le arguzie pesantesse non si contano). Del [illegible], tutto viene difeso dal professore, con frasi fatte e vuote di significato, [illegible] esemplari di una cultura che si ostina a chiamarsi tale mentre non è — nel migliore dei casi — altro che vana e tronfia erudizione. Analogamente, tutto viene vilipeso e distrutto dal provocatorio «furore» dell'avvocato, lontano parente del «misantropo» molieriano.

La documentazione e le citazioni di cui si [illegible] Gadda per costruire lo scintillante dialogo di questo suo «scherzo» [illegible] innumerevoli, quasi mostruose. Lo stile è [illegible], la comicità maliziosa e a volte feroce, il divertimento assicurato. La regia è del giovane Sandro Rossi, condotta con un ritmo frenetico, calata nella scena semplicissima, disegnata — come i costumi — da Lorenzo Tornabuoni. I tre attori sul palcoscenico (Carlotta Barilli, Carlo Montagna e Paolo Bonacelli) costituiscono un «esempio» di modestia, serietà e affiatamento.

gi. po.

Ieri sera alla prima del film di Demy

# Hanno divertito Mauriac le due sorelle di Rochefort

Il regista Demy tra le due sorelle del cinema francese Dorléac e Deneuve al «gala» di ieri

PARIGI, giovedì sera.

Il film che, annunciato [illegible] suon di grancassa, era atteso dai parigini con viva curiosità, riporta un [illegible] notevole e viene considerato dai critici come il capolavoro dell'anno: è «Les demoiselles de Rochefort». Due signorine, in realtà molto graziose, impersonate dalla bella Catherine Deneuve e dalla non meno [illegible] bella sorella Françoise Dorléac. Il regista, Jacques Demy, è lo stesso che realizzò «Les parapluies de Cherbourg», altro film notevole, premiato con la palma d'oro al Festival di Cannes.

Con «Les demoiselles de Rochefort» il regista ha voluto realizzare un'altra commedia musicale. Come in «Les parapluies de Cherbourg» gli attori cantano e parlano in versi. L'essenziale del film è il suo ottimismo. Un gruppo di giovani invade la cittadina di Rochefort, dove è in corso la fiera annuale. Ne segue un continuo intreccio di [illegible] e di avventure, un alternarsi di canti e di danze da cui si sprigiona la gioia di vivere.

Tutto ciò, evidentemente, è artificioso e tuttavia entusiasmante cinematografico. Non ha pretese intellettualistiche ma diverte e piace. E' davvero il trionfo dell'allegria. François Mauriac era uno degli spettatori più entusiasti, ed anche Charles Aznavour, Jean Marais, Sheila, persino il ministro Edgar Faure hanno dichiarato di aver passato una delle più belle serate della stagione.

L. Mannucci

## QUESTA SERA ALLA TV

La scelta dei programmi sui due canali

# Un telefilm sul Primo «Giovani» per il Secondo

[illegible] «Lo sceicco di Dughara» con Charles Boyer [illegible] David Niven - «Tribuna politica»: è di turno il segretario del psiup - [illegible] Inchieste e varietà della rubrica dedicata [illegible] minorenni - Replica dei Camaleonti

*Telefilm giallo-rosa (storiella con sfumature di romanzo nero) e conversazione politica sul Primo, settimanale giovanile e romanzo storico sceneggiato sul Secondo. Questi i programmi previsti per la serata, tra i quali primeggia incontestabilmente la trasmissione di apertura del canale bis. La scelta è comunque assicurata.*

* *

*Alle 21 il Nazionale propone un altro episodio del «serial» Gli insospettabili dominato dal trinomio dei terribili cugini «chevaliers de la lune» Marcel Saint-Clair (Charles Boyer), Alec Fleming (David Niven) e Tony Fleming (Gig Young). La loro nuova vittima è Lo sceicco di Dughara personaggio interpretato dall'attore Peter Whitney, popolare «cattivo» dello schermo. Il principotto arabo cerca a Parigi una nuova bellezza per il [illegible] harem e Marcel Saint-Clair, per dargli una lezione introduce nel suo lussuoso appartamento in un hôtel dei Champs Elysées il finto cadavere di Tony e poi si presenta [illegible] indagare sotto le spoglie di un ispettore del Quai des Orfèvres disposto a transigere previa «bustarella».*

*L'altro tenta di giocarlo, sostituendo la salma falsa con quella autentica di un suo giannizzero e lo scambio di cadaveri veri e finti continua fino all'arrivo di un altro falso ispettore di Scotland Yard (Niven) che però verrà a capo di tutto, salvando l'infelice «sceicco bianco», soltanto grazie all'intervento di un poliziotto vero.*

* *

*Alle 21,30 Tribuna politica nella sua versione salottiera di confronto diretto, con comode poltrone, caminetto falso e bonario tono di scambio di opinioni, fa incontrare con i tre giornalisti di turno l'on. Tullio Vecchietti, segretario politico del psiup. Jader Jacobelli è il cordiale padrone di casa-moderatore.*

* *

*Alle 21,15 Giovani, la rubrica «minorile» curata da Gian Paolo Cresci che [illegible] dando a ben più ansiose e assillanti trasmissioni un esempio di maturità e di anticonformismo infrangendo i tabù anziché scansarli (come fa troppo spesso «Tv 7») propone un inquietante sommario del quale spicca un'inchiesta di Enzo Dambò e Pietro Kaloggi su «i ragazzi fuggiti di casa». Sono 7000 all'anno (una media di circa 600 al mese e di 20 al giorno) i casi segnalati per la ricerca all'autorità di P.S. italiana e, prima o poi, i fuggiaschi vengono rintracciati o tornano spontaneamente; di 50, però, la scomparsa è definitiva: dove vanno a finire? Più che una risposta a questo angoscioso mistero l'indagine si propone di lumeggiare le ragioni dell'allontanamento, che sono molto spesso da ricercare nell'incomprensione tra genitori e figli ma anche lo spirito d'avventura e di ribellione vi hanno la loro parte.*

*Cinque sedici di questi vagabondaggi, Luigi, Angelo, Giampaolo, Nello e Paola, narrano, con franchezza, la storia delle loro evasioni dal tetto paterno. Come sottofondo musicale ai racconti è stato scelto il tema di Georges Auric della colonna sonora del film «Cani perduti senza collare» (del regista Delannoy, dall'omonimo romanzo-reportage di Gilbert Cesbron, protagonista un eccellente Jean Gabin nella toga del giudice tutelare Lanlyl) che si impernia appunto sulla fuga di alcuni ragazzi: un elemento che contribuisce a creare una atmosfera suggestivamente poetica.*

*Un dibattito tra genitori e figli, con la partecipazione di oltre duemila persone, è stato registrato da Vincenzo Gamna e Vittorio Fanchetti a Rimini, la città dei [illegible] e del loro regista Federico Fellini (un altro che scappò di casa a 17 anni per intrupparsi in un circo com'egli stesso ha ricordato). Ancora polemica familiare nel reportage «Papà non capisce», di Agostino di [illegible], che ha raccolto la testimonianze di due gemelle milanesi alla ricerca di solidarietà contro l'eccessivo rigore segregazionista [illegible] un padre di vecchio stampo.*

*Il cantante ospite di stasera è Gianni Pettenati che si incontra [illegible] il romanziere Giovanni Arpino, benevolo intervistatore e, presentato da Serena Bugiotti esegue un brano inedito «Superdonna» oltre, naturalmente, a «Bandiera gialla» diventata ormai la «Marsigliese» dell'ultima generazione.*

Gianni Pettenati stasera è l'ospite della rubrica «Giovani»

* *

*Alle 22,15 va in onda la [illegible] puntata de I [illegible] camaleonti [illegible] Federico Zardi, il vasto affresco storico, romanzato e sceneggiato, sulla Francia dalla Rivoluzione all'impero napoleonico. Nel '61, quando comparve in prima visione sul Nazionale, ebbe, meritatamente, una vasta platea ed il solo rilevante difetto apparve quello di supporre nei telespettatori un'approfondita conoscenza storica: illusione in un Paese di modesta cultura come il nostro.*

d. g.

## Programmi della RADIO

GIOVEDI' 9 MARZO

**PROGRAMMA NAZIONALE.** — 14,40: Zibaldone italiano - 15: Giornale - 15,10: Zibaldone italiano II parte - 15,45: I nostri successi - 16: Le campane di S. Salvatore - 16,30: Novità discografiche americane - 17: Giornale - 17,15: Canzoni napoletane.

Ore 17,30: «Luciano Leuwen», di Stendhal - 18: Complesso Castellina-Pasi - 18,15: Gran varietà: spettacolo della domenica con J. Dorelli e la partecipazione di M. Manfredi, S. Mondaini, A. Pagnani, O. Vanoni, R. Vianello e M. Vitti - 19,20: La radio è vostra - 19,25: Sui mercati - 19,30: Luna Park - 19,53: Una canzone... - 20: Giornale - Applausi a...

Ore 20,20: Piccola storia della commedia musicale - 21,05: Concerto: violinista I. Oistrakh, pianista N. Zertsalova - 21,30: Tribuna politica: dibattito - 23: Al Parlamento - Giornale radio.

**SECONDO PROGRAMMA.** — Ore 13: Il senza titolo: varietà - 13,30: Giornale - 14: Juke-box - 14,30: Giornale - 14,45: Novità discografiche - 15: Rassegna del disco - 15,15: Parliamo di musica - 15,30: Notiziario. Ciclismo: Giro Tirreno-Adriatico - 15,55: Corrado Pizzinelli: Cose vuol dire - 16: Rapsodia - 16,30: Notiziario - 16,35: Tre minuti per te - 16,38: Ultimissime - 17: Buon viaggio - 17,05: Canzoni italiane -

Ore 17,35: Grandi orchestre a cura di L. Terry - Nell'intervallo: Non tutto ma di tutto: piccola enciclopedia popolare - 18,25: Sui nostri mercati - 18,30: Notiziario - 18,35: Classe unica - 18,50: Aperitivo in musica - 19,23: Zig-zag - 19,30: Radiosera - 19,50: Punto e virgola.

Ore 20: Mondo dell'opera: spettacoli lirici a cura di F. Soprano - 21: Sedia a dondolo con N. Taleggino - 21,30: Giornale - 21,40: Musica da ballo - 22,30: Giornale.

**TERZO PROGRAMMA.** — Ore 18,30: Musica leggera - 18,45: Pagina aperta - 19,15: «Sigfrido», opera in tre atti di R. Wagner; direttore E. Marzendorfer - Negli intervalli: 1) In Italia e all'estero, scrittori degli anni Venti; 2) Giornale del Terzo - Sette arti - 23,30: Rivista delle riviste.

## Il «meglio» alla Radio

Il violinista sovietico Igor Oistrakh, figlio del più celebre David, presenta stasera alle 21,05 sul Nazionale musiche di Schubert, Weinberg e Paganini accompagnato al pianoforte dalla moglie Natalia Zertsalova.

«Sigfrido», terza opera della tetralogia wagneriana, viene trasmessa alle 19,15 dal Terzo Programma nell'edizione registrata al Teatro dell'Opera di Roma, sotto la direzione di Ernest Marzendorfer. Il giovane eroe, allevato nella foresta dal nano Mime, uccide il drago Fafner che custodisce il tesoro dei Nibelunghi e ridesta dal suo lungo sonno la walkiria Brunilde.

*La Faithfull abbandona il [illegible] della [illegible]*

# Marianne si dà alla prosa nel teatro degli «arrabbiati»

In aprile la cantante "beat" (che partecipò al festival di Sanremo) reciterà Cecov - Per questo ha rinunciato [illegible] svariati milioni

La cantante Marianne [illegible] riceverà solo 50 [illegible] lire per il suo esordio [illegible] «Tre sorelle» [illegible] Cecov (Tel.)

*Dal nostro corrispondente*

Londra, giovedì sera.

*Marianne Faithfull, l'inglesina che ha cantato a Sanremo, ha abbandonato il «beat» per il teatro. In aprile debutterà ne Le tre sorelle di Cecov al Royal Court Theatre di Londra. E' questo il locale dove vengono rappresentate di solito le opere del capostipite dei «giovani arrabbiati», John Osborne.*

*Marianne Faithfull interpreterà la parte della minore delle sorelle, Irina: le altre due saranno impersonate dalle attrici Avril Elgar e Glenda Jackson. Per realizzare questa che è sempre stata la [illegible] ambizione, la cantante ha disdetto concerti che le avrebbero fruttato un milione di lire alla settimana, accontentandosi di cinquantamila lire.*

*La Faithfull è già seriamente impegnata nelle prove, e ha dichiarato che soltanto se le rimarrà il tempo inciderà qualche disco, ma non comparirà più in pubblico. «Odio l'ambiente del beat» ha affermato tra la sorpresa generale. «Non credo di appartenervi, [illegible] potervi mai appartenere. Non credo neppure che i teen-agers mi apprezzino molto».*

*Marianne ha dichiarato di volersi fare una splendida carriera d'attrice. «E' sempre stato il mio sogno — ha spiegato, — canto soltanto perché posso guadagnare molti soldi. Ma amo svisceratamente il teatro classico, mentre la canzone è soltanto [illegible] un compromesso per [illegible]. Non sono mai stata così felice in vita mia. Se fallirò la prova una prima volta, pazienza: tenterò una seconda».*

*Com'è noto la Faithfull è figlia di un professore universitario londinese, specializzato in letteratura italiana, e di una baronessa austriaca. Ha vent'anni, è sposata e separata dal marito, e ha un figlio di diciotto mesi, Nicholas. Il [illegible] accompagnatore ufficiale è Mick Jagger, il leader dei Rolling Stones, il gruppo che ha raccolto l'eredità dei Beatles. Per il momento la coppia non [illegible] alle nozze.*

c. c.

## Sylvano Bussotti presenta «Solo» all'Unione Culturale

L'Unione Culturale presenta stasera alle 21,30, la prima esecuzione a Torino, l'opera «Solo» di Sylvano Bussotti, uno «spettacolo» particolarissimo in cui il Bussotti lavora sul suono, sulla mimica, sul recitativo, sull'immagine scenica e cinematografica. Ad esso prendono parte, oltre all'autore, Romano Amidei e Luigi Mazzanotte.

## OGGI SUL VIDEO

### Primo Canale (nazionale)

17 —: Il tuo domani, per i giovani.
17,30: Telegiornale del pomeriggio.
17,45: Tv dei ragazzi (Telesei).
18,45: Quattrostagioni, per produttori agricoli.
19,15: Sapere: «La casa».
19,45: Sport - Cronache italiane e parlamentari.
20,30: Telegiornale della sera.
21 —: Gli insospettabili: «Lo sceicco di Dughara».
21,35: Tribuna politica, con l'on. Vecchietti (psiup).
23 —: Telegiornale della notte.

### Secondo Canale

18,30: Sapere, corso di francese.
19 —: Non è mai troppo tardi (II corso).
21 —: Telegiornale.
21,15: Giovani, inchieste e varietà.
22,15: I grandi camaleonti (terzo episodio), replica.

TELEVISIONE SVIZZERA. — Ore 19,15: Telegiornale - 19,20: Incontri - 19,50: Mike capo famiglia - 20,20: Telegiornale - 20,40: La ragazza di Takarazuka - 22,10: La città ideale - 22,40: L'inglese alla tv - 22,55: Telegiornale.

## I PROGRAMMI DI DOMANI

PRIMO CANALE. — Ore [illegible]: Corsa ciclistica - 17: Trio [illegible] trotto - 17,30: Telegiornale - 17,45: [illegible] dei ragazzi - [illegible] I balletti [illegible] Susanna Egri - 19,15: Sapere - 19,45: Sport - Cronache italiane e parlamentari - 20,30: Telegiornale - 21: Sei personaggi in [illegible] di autore - 23,20: Telegiornale

SECONDO CANALE. — Ore 18: Sapere - 19: Non è mai troppo tardi - 21: Telegiornale - 21,15: Operazione [illegible] - 22,10: Gi[illegible] in famiglia.

### [illegible] cantante [illegible] si è sposata a [illegible]

MILANO, giovedì sera.

La cantante Carmen Villani ha sposato sabato scorso a Gibilterra il regista Mauro Ivaldi.

La notizia delle «nozze segrete» è trapelata soltanto stamane all'arrivo della coppia a Milano.

[illegible] mondo è [illegible] di OLD BRANDY [illegible]

**CONCERTI** [illegible] «CIRCOLO TOSCANINI»

# Una voce, un piano [illegible] un flauto

Il mezzosoprano [illegible] Cavicchioli

Tre musicisti residenti nella nostra città — la cantante Rosina Cavicchioli, il flautista Arturo Danesin e il pianista Enrico Lini — svolgono un'accurata e diligente attività, per diffondere la conoscenza di musiche poco note.

Questa sera nell'Aula Magna dell'Università, per iniziativa del Circolo Musicale Toscanini la Cavicchioli e il Lini presenteranno una fiorita ghirlanda di liriche di Beethoven e di Gabriel Fauré (squisito ed elegante musicista romantico, antesignano dell'impressionismo francese); con la collaborazione del flautista eseguiranno pure canti sacri di Telemann e Bach, tre moderni «canti ostatici» di F. Martin e il volatile pezzetto su testo di T. Klingsor «Il flauto incantato» di Ravel.

Arturo Danesin — primo flauto dell'orchestra sinfonica di Torino della Rai-tv — eseguirà il delicato acquerello pastorale «Syrinx» per flauto solo (1913) di Debussy e la «Sonatina» per flauto e pianoforte (1922) di Milhaud.

l. c.

IL MONDO
atlante per la scuola e la famiglia
un atlante che [illegible] più di un atlante

perché
■ contiene un [illegible] eccezionale di carte geografiche (circa 200), di cartogrammi e di fotografie
■ è corredato da un testo che guida in modo chiaro e interessante l'osservazione e il ragionamento sulle carte, [illegible] mondo
■ dà [illegible] conoscenza completa e reale di tutti i Paesi nei loro molteplici aspetti: fisico, politico, economico, industriale, turistico

IL MONDO
in 35 fascicoli settimanali
(si completerà col prossimo ottobre)

in edicola il primo fascicolo per sole L. 250

[illegible]

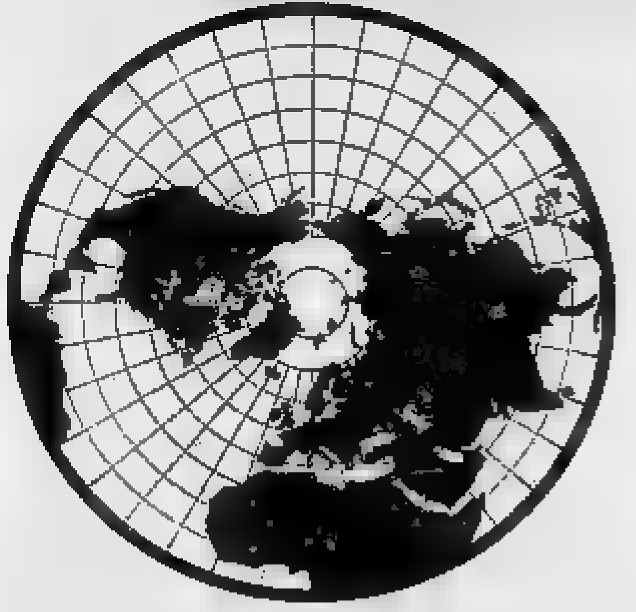

# OGGI [illegible] IPPODROMI

*La prova di centro della riunione napoletana è oggi praticamente ridotta ad un «match»; molto aperto, ma pur sempre un «match». Fra Graianella ed Ostiano, al momento, la scelta non è facile. Questa corsa ripropone il [illegible] che sta diventando di prammatica: i programmi mal inquadrati sul piano generale portano ad un diffuso scadimento dello spettacolo. D'altra parte fin quando i cavalli buoni non avranno un programma per loro, ma potranno infilarsi [illegible] corsa dei «brocchi» e guadagnare soldi senza fatica ciò si ripeterà ad ogni momento.*

## Napoli (trotto, ore 14,30)

**1. - Premio Positano** (L. [illegible] mila)
A m. 2050: 1. Revina (Al. Cicognani); 2. Olivo (A. Pensivecchia); 3. Pontebba (F. Capanna); 4. Godula (A. Esposito); 5. Cardinas (G. Ossani); a m. 2060: 6 Direlaus (Ub. Baldi).

**2. - Premio Vico Equense** (Lire 500.000)
A m. 2050: 1 Moiro (G. Sodano); 2. Leoniero (G. Ossani); 3. Diocleziano (R. Luongo); 4. Ifraida (A. Marucci); 5. Bute (Al. Cicognani); 6. Sicelone (V. Baldi); 7. Aguena (A. Esposito); 8. Nastor (C. Di Micco); 9. Montese (A. Pensivecchia).

**3. - Premio Faraglioni** (L. 1 milione 200.000)
A m. 1650: 1. Bernini (Aless. Cicognani); 2. Grignone (Ub. Baldi); 3. Salmonean (M. Mazzarini); 4. Massimino (A. Esposito); 5. Cilonno (Al. Cicognani).

**4. - Premio Anacapri** (L. 600 mila)
A m. 2040: 1. Lancilia (B. Villanova); 2. Ovra (M. Cocco); a m. 2060: 3 Pizzutello (L. Fiolli); 4. Quirinetta (M. Mazzarini); 5. Massimiliano (Gab. Di Rienzo); 6. Campobello (F. Pappadia); 7. Pianoro (F. Capanna); 8. Crenin (R. Cretella); 9. Burgina (G. Giordano); 10 Zirlona (Aless. Cicognani); 11. Oslavia (V. Maffolini); a m. 2080: 12. Morengo Gua (A. Esposito).

**5. - Premio Capri** (L. 2 milioni)
A m. 1660: 1 Ostiano (F. Capanna); 2. Lucles (G. Sodano); 3. Graianella (U. Bottoni).

**6. - [illegible] Averno** (L. 450 mila)
A m. 1660: 1. Fulmine (A. Esposito); 2. Bauno (G. Giordano); 3. Aquilano (F. Pappadia); 4. Borlosa (F. Capanna); 5. Graccia (E. Martellini); 6. Bigardo (A. Masucci); 7 Sinopia (Aless. Cicognani); 8 Cammeo (G. Sodano); 9. Neuville (A. Pensivecchia); 10. Tiberius (A. Vecchione); a m. 1680: 11. Artiere [illegible] D'Errico); 12. Alpone [illegible] Salvatore).

**7. - Premio Grotta Azzurra** (L. 600.000)
A m. 1650: 1. Malta (C. Silvestri); 2. Marcalailo (C. Di Micco); 3. Russina (N. Merola); 4. Tobruk (A. Masucci); 5. Topeka (C. Saverese); 6 Pennabianca (F. Pappadia); 7. Ceraldo (R. D'Errico); 8 Bolata (M. Mazzarini); 9 Nague (A. De Vincenzo); 10 Orbace (G. Sodano); 11. Tormalina (R. Luongo); 12 Acanto (R. Cretella).

I favoriti: 1. Candiano-Pontebba; 2. Leoniero-Bute; 3. Grignone-Salmonean; 4. Oslavia-Campobello; 5. Graianella-Ostiano; 6 Artiere-Aquilano; 7 Ceraldo-Bolata.

## Pronostici ippici

**X-1. ROMA** (Capannelle), Premio Teatro di Marcello (galoppo; L. 900.000, m. 1700; 8 partenti). Fegazzara (gr. X) sembra avere discrete «chances» in questa prova in cui si mette in evidenza anche Martorel (gr. 1).

**2-1. BOLOGNA** (Arcoveggio), Premio Sasso Marconi (trotto; L. 810.000, m. 1700; 9 partenti). Anatra (gr. 2) ha buone possibilità di affermarsi davanti a Ostaggio (gr. 1).

**X-1. NAPOLI** (Agnano), Premio Positano (trotto; lire 510.000, m. 1660; 9 partenti). Miss Marsia (gr. X) e Narok (gr. 1) annunciano un confronto molto incerto.

**X-2. MONTECATINI** (Sesana), Premio Collevilli (trotto; L. 710.000, m. 1640; 10 partenti). Corsa abbastanza aperta; una leggera preferenza per Barrel (gr. X) e per Oscon Jet (gr. 2).

**2-1. PADOVA** ([illegible] di Brenta), Premio Edisloop Trevisan (trotto; L. 810.000, m. 1650; 10 partenti). Giusebi (gr. 2) è leggermente favorito; bene in corsa anche Adriatico (gr. 1).

**1-2. [illegible]ERMO** (Favorita), Premio Birbone (trotto; L. 540.000; m. 2040; 9 partenti). Una leggera preferenza a Sprizzana (gr. 1) ed a Andana (gr. 2).

# Il medico della famiglia

### I bambini e il letto - Come controllare la crescita - Aspirina contro borsite

I bambini hanno un sesto senso in fatto di indisposizioni: se ne stanno tranquilli a letto quando sono veramente ammalati ma non esitano ad alzarsi non appena si sentono meglio. Durante una convalescenza è molto difficile farli stare coricati. La bambina sedenne d'un [illegible] dico [illegible] aveva subito un'operazione d'appendicite e dopo quattro giorni pretendeva di tornare a casa. Il chirurgo non ne volle sapere perché, diceva, la degenza in clinica era indispensabile: la ferita doveva [illegible] rimarginarsi. La [illegible] [illegible] dell'operazione il sanitario trovò la bimbetta al[illegible] mentre, le mani dietro la schiena, misurava a lunghi passi la sua cameretta: era nervosissima e intrattabile perché le infermiere volevano costringerla a rimanere a letto.

Il chirurgo ebbe allora l'idea di compiere un'indagine sul comportamento di un certo numero di bimbi operati e dimessi subito dall'ospedale. Nei casi non gravi in America questa procedura è abbastanza frequente: il paziente subisce l'intervento, rimane un paio di giorni all'ospedale, poi un'ambulanza lo riporta a casa. I genitori dei bimbi presi in esame vennero pregati di riportarli in ospedale al quinto giorno dall'operazione: nessuno di essi presentava complicazioni, ma tutti si erano alzati per diverse ore al giorno durante la permanenza a casa e oltre la metà avevano tentato di togliersi da soli i punti di sutura.

Il sanitario decise di tenere sotto osservazione anche due gruppi di bimbi [illegible] infezioni alle vie respiratorie: non risultò esservi differenza nella durata della febbre e della malattia tra il gruppo di infermi tenuti a letto e quello di coloro che avevano ricevuto il permesso di alzarsi.

In certi casi rimanere a letto è però di fondamentale importanza agli effetti della guarigione. Un'indicazione sicura la può dare soltanto il medico curante di volta in volta. Ma i genitori non dovrebbero opporsi quando i figli desiderano rimanere a letto perché indisposti. Il bambino che se ne [illegible] coricato quando potrebbe alzarsi è un'eccezione. Di solito si verifica il caso contrario.

* *

Un lettore [illegible] Mantova [illegible] scrive:

*«Esiste un sistema per controllare lo sviluppo del corpo umano durante la crescita? Io ho due figli che mi sembrano sottosviluppati».*

Sì, il metodo esiste e si chiama antropometria. Per ulteriori particolari, e soprattutto per l'applicazione, ricorra al suo medico.

* *

Risposta all'operaio Ferraro C.:

L'aspirina si è rivelata utile nella cura della borsite.

(Copyright della «Chicago Tribune» e di «Stampa Sera»)

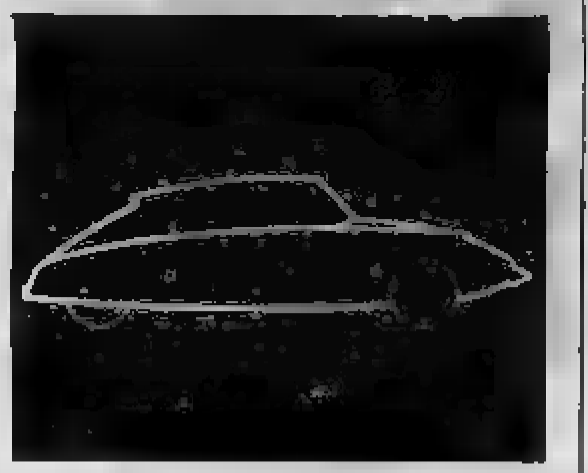

Per [illegible] Citroën è un particolare, ma, forse, è quello che vi salverà un giorno la vita.

La forma aerodinamica della Citroën non [illegible] una concessione fatta all'estetica. Se [illegible] bella - e lo è - ciò è qualcosa «in più». Un'automo[illegible] [illegible] profilata è un veicolo che viene [illegible]pidamente sbilanciato dall'aria che crea una resistenza supplementare in luogo di cedere al [illegible] passaggio. La [illegible] è stata disegnata per fendere l'aria, farne la sua alleata [illegible] [illegible] la [illegible] avversaria [illegible] ideata in funzione di una perfetta aderenza [illegible] suolo. Questo particolare-sicurezza non è [illegible] solo. Unito a molti altri si riporta ad [illegible] concezione globale [illegible] cui potenza e sicurezza [illegible] state rigorosamente volute indissolubili e solidali. Poichè [illegible] forte, molto forte la Citroën è sicura.

alla vostra sicurezza [illegible] pensa...prima

CITROEN

Brillante [illegible]
[illegible] [illegible] [illegible]
[illegible]EN 1967
[illegible] CONFORT Lire [illegible]
[illegible] Lire [illegible]
[illegible] Lire [illegible]
[illegible] [illegible] 2.775.000

### Un Salone all'insegna della velocità

# Ginevra: posto d'onore alle «sportive» italiane

### Fiat, Lancia e Alfa Romeo anticipano con le loro novità l'imperativo di quest'anno: più cavalli, più chilometri orari, più ripresa - La nuova concezione della gran turismo realizzata con la «Dino» e la «124 sport»: le due prestigiose vetture torinesi hanno 4 posti effettivi - Le «maggiorate» Lancia

DAL NOSTRO INVIATO

Ginevra, giovedì sera.

*Nel pomeriggio di oggi il presidente della Confederazione elvetica N. Roger Bonvin, accompagnato dai rappresentanti diplomatici dei 21 Paesi partecipanti, inaugura il trentasettesimo Salone dell'Automobile [illegible] Ginevra, la prima [illegible]elle grandi manifestazioni espositive [illegible] 1967 (le precedenti rassegne di Bruxelles e di Amsterdam hanno avuto un carattere per così [illegible] interlocutorio). Negli stand dei 1159 espositori (vetture da turismo, accessori e parti staccate, roulottes, nautica, oltre a uno speciale settore riservato alle macchine sportive e da competizione) è racchiuso quanto di più [illegible]derno esprima oggi la tecnica automobilistica di tutto [illegible] mondo.*

*Qual è [illegible] fisionomia di questo salone ginevrino? L'anno scorso si parlava quasi soltanto di sicurezza, sterzo antiurto, imbottiture, cinture eccetera..., oggi si parla soprattutto di velocità: linea aerodinamica, più cavalli, più chilometri all'ora, più ripresa. Il mondo dell'automobile è mutevole quanto quello della moda femminile: è come se, [illegible] una stagione all'altra si passasse dalle «mini jupes» alle gonne lunghe fino alla caviglia.*

*Quasi tutte le novità di Ginevra 1967 sono sportive e il Salone ospita inoltre una mostra particolare di macchine da competizione, che, ne[illegible] intenzioni degli organizzatori, dovrebbe rappresentare un grosso richiamo per [illegible] pubblico. Ma forse non ce n'è bisogno, perché anche tra i modelli accessibili alla clientela normale ci sono tali motivi di interesse da giustificare la precisa qualificazione della rassegna, chiamata a tenere a battesimo soprattutto nuovi modelli di impronta sportiva, che sono sempre più richiesti dalla clientela internazionale.*

*E' questa infatti una precisa tendenza di mercato, cui prontamente ha risposto [illegible] grande industria automobilistica. La macchina «sport» o «granturismo» non costituisce certo una novità, è anzi sempre esistita. La novità consiste nel fatto che fino a ieri era riservata a una ristretta cerchia di appassionati o di privilegiati, e che la sua costruzione era prevalentemente specialità di piccole officine. Adesso vi [illegible] dedicano invece anche molte delle maggi[illegible] case produttrici, con [illegible] conseguenza di ridurre i costi di fabbricazione e i prezzi di listino, e di far beneficiare la clientela di un'assistenza tecnica molto più estesa.*

Una panoramica [illegible] [illegible] di Ginevra, poche [illegible] prima dell'inaugurazione. In cui spicca lo «stand» della Fiat

*Si [illegible] adesso un ulteriore sviluppo di questo [illegible] nel senso che finora — a parte gli spider, che per definizione sono a due soli posti — i coupé sono stati quasi sempre a due posti o al massimo del tipo «2+2», equivoca formula che sottintende sempre due posti «di fortuna» posteriori. Oggi, appunto per venire incontro alle richieste di chi ha necessità di [illegible] l'automobile anche per la famiglia, i costruttori sembrano orientati verso modelli sportivi a quattro autentici posti. Un compromesso tra la berlina e il coupé di concezione classica, insomma.*

*In questo trentasettesimo Salone di Ginevra i costruttori italiani si trovano a far la parte degli ospiti d'onore: sia [illegible] si tratti di [illegible] fortunata coincidenza, sia che abbiano accortamente anticipato l'orientamento del pubblico, Fiat, Lancia e Alfa Romeo si sono presentate con un'ampia scelta di nuovi modelli [illegible] nella impostazione sportiva. Enorme il successo della Fiat «Dino» coupé, alla sua prima apparizione ufficiale. Il segreto [illegible] questa vettura è tutto nella formula: duecento all'ora, un prezzo ragionevole (3.660.000 lire) [illegible] relazione alla sua classe, quattro veri posti, e una carrozzeria (dovuta a Bertone) eseguita magistralmente, rifinita [illegible] tutto quanto si potrebbe richiedere a una lussuosa berlina.*

Ultimi ritocchi [illegible] toeletta della Fiat 124 familiare esposta alla [illegible] di [illegible].

*Altra «prima mondiale», la «124 sport» [illegible]pé disegnato dagli stilisti della Fiat, anche questo modello promette il successo incontrato dalla «850» coupé, che tanti automobilisti ha iniziato all'automobile sportiva. La «124 sport» coupé, che affianca la berlina («la vettura dell'anno») e lo spider di origine comune, [illegible] un [illegible]tore di 1438 cmc., [illegible] CV Din, cambio a 4 marce e velocità massima 170 orari. Il suo prezzo in Italia è di 1.490.000 lire.*

*Accanto ai due coupé, gli spider «Dino» e 124, nuovi per il pubblico svizzero, entrambi [illegible]zzati da Pininfarina.*

*Successo e interesse anche per le «maggiorate» della Lancia: [illegible] «Fulvia» con motore portato a 1216 cmc (la berlina GT) e 1298 [illegible] (i coupé Rallye 1.3, HF, sport), con velocità rispettive di 152, 168, 174 e 176 km-ora. [illegible] canto sua l'Alfa Romeo presen[illegible] la serie delle sue velocissime «Giulia», ma ha rinunciato a portare a Ginevra il nuovissimo modello da competizione presentato in Italia lunedì scorso.*

*Altre novità di primo piano [illegible] la «Marzal», uno straordinario coupé realizzato da Bertone su telaio Lamborghini 6 cilindri 2 litri, la Mercedes 250 SL, la francese «Matra» con motore posteriore Ford Taunus 1700, la Opel «Commodore» in tre versioni (berlina 2 porte, 4 porte, coupé), di 2490 cmc., la giapponese Honda con un'interessante berlina quattro posti azionata [illegible] motore di soli 500 cmc e trazione anteriore, capace [illegible] [illegible] km-ora, la Pontiac «Firebird» (cabriolet sportiva [illegible] motore a sei oppure otto cilindri), la Vauxhall «Viva» elaborata da Brabham, le Datsun 1600 e 2000.*

*A parte i modelli sportivi, suscita [illegible] [illegible] interesse [illegible] citata vettura della Honda, sia per le caratteristiche tecniche e pratiche, sia per il prezzo [illegible] allettante competitivo: 5800 franchi, pari a 755 mila lire. [illegible] direbbe che i giapponesi, dopo molte avvisaglie in parte rientrate, vogliano questa volta fare sul serio nella penetrazione sui difficili mercati europei, dove l'automobile economica è pur sempre la base della circolazione.*

**Ferruccio Bernabò**

# L'OROSCOPO DI DOMANI

**ARIETE** (21 marzo-20 aprile)
*Affari:* trattateli con calma non lasciandovi suggestionare dall'ambiente che appare invece eccitato e nervoso. Controversie definite. *Sentimenti:* risveglio della vita amorosa che va di pari passo con l'avvicinarsi della primavera. *Salute:* guarigione ormai prossima del mal di gola. Ripresa.

**TORO** (21 aprile - 21 [illegible])
*Affari:* periodo importante per estendere il [illegible] [illegible] lavoro ed ottenere così l'aumento del guadagno: gli astri aiutano. Perseveranza. *Sentimenti:* necessità di ricercare la pace e l'armonia in voi stessi. Evitate ogni malinteso. *Salute:* l'opposizione Sole-Nettuno intensifica la depressione.

**GEMELLI** (22 magg.-21 giu.)
*Affari:* sono strettamente legati ai vostri interessi e a quelli dei familiari. Deferenza nei confronti delle autorità. Non discu[illegible]. *Sentimenti:* le avventure mettono in pericolo [illegible] basi del focolare domestico. Rigate diritto. *Salute:* tisane durante i pasti, facilitando la digestione.

**CANCRO** [illegible] giugno-23 luglio)
*Affari:* cambiamento di programma e dubbi sulla via da seguire per un guadagno più sostanzioso. Considerate sempre il lato pratico. *Sentimenti:* il contatto Venere-Nettuno esalta [illegible] [illegible] [illegible]. Si estende il giro di amicizie. *Salute:* le donne [illegible] con prudenza gli elettrodomestici.

**[illegible]** [illegible] luglio - 23 agosto)
*Affari:* non modificate i vecchi metodi. Conservate strettamente i regolamenti e obbedite ai richiami delle autorità. Procedere adagio. *Sentimenti:* l'interferenza, non sempre giusta, di estranei turba la serenità degli innamorati. *Salute:* aumento di energia. Tendenza alle intossicazioni.

**VERGINE** (24 [illegible]-23 sett.)
*Affari:* rispettate i patti perché diversamente la pagherete cara. Scambio di progetti commerciali. Un viaggio fruttuoso. Novità. *Sentimenti:* è venuto il momento di rivelare il segreto [illegible] vostro [illegible]re alla persona amata. *Salute:* i chimici [illegible] guardino dal pericolo di esperimenti incerti.

**BILANCIA** (23 sett. - 23 ott.)
*Affari:* la polarità planetaria, con il contatto Venere-Nettuno, si accentra, in particolare, sull'attività artistica serale. *Sentimenti:* i giovani dimostrano una spiccata tendenza al matrimonio. Ventata di forti passioni. *Salute:* eccesso di tensione nervosa sulla vista. Non abusate di sedativi.

**SCORPIONE** [illegible] ott.-22 nov.)
*Affari:* date la preferenza alla mattinata che beneficia di un complesso astrale più propizio. Agite con discernimento e calma. *Sentimenti:* attenzione di più con la dolcezza e la remissività che [illegible] il minimo aggressivo. *Salute:* impedite ai bambini i giochi pericolosi.

**SAGITTARIO** (23 nov.-21 dic.)
*Affari:* la fortuna non è dalla vostra e quindi contate unicamente sulle risorse personali. Non chiedete favori agli amici. *Sentimenti:* si preparano incantevoli avventure d'amore che culmineranno nelle feste pasquali. *Salute:* il fegato reclama le massime cure. Pasti leggeri.

**CAPRICORNO** (22 dic.-21 genn.)
[illegible]: prima di trattarli, fate un breve riesame dei risultati precedenti. Osservate il comportamento dei colleghi. Intuito. *Sentimenti:* i problemi domestici sono complessi e di difficile soluzione. Affrontateli serenamente. *Salute:* le ossa in genere sono il vostro punto vulnerabile.

**ACQUARIO** (22 genn.-19 febb.)
*Affari:* la situazione economica si evolve in modo assai favorevole. Approfittate delle configurazioni astrali per affermarvi. *Sentimenti:* si allarga il cerchio delle amicizie. Un'avventura un poco rischiosa riserva sorprese. *Salute:* [illegible] prudenza nei viaggi in auto. Reumatismi diffusi.

**PESCI** (20 febbraio-20 marzo)
*Affari:* si profila, con la Luna Nuova, una iniziativa finora mai sperimentata e che quasi certamente vi riserva i più brillanti successi. *Sentimenti:* gl'influssi celesti non potrebbero essere più propizi per una d[illegible] serata d'amore. *Salute:* minacciati gli organi della vista e dell'u[illegible].

## Minestra [illegible] alla [illegible] Frediano

*Una ricetta popolaresca per una minestra di poca spesa e salutare, gradita ai bimbi come ai vecchi, molto facile da digerire e [illegible] particolarmente alle giornate più fredde dell'inverno. [illegible] Mettete al fuoco una pentola con circa due litri di acqua salata. Togliete ad una zucca la buccia e mondatela dei [illegible]. Tagliatela a pezzetti badando [illegible] abbiate almeno 500 grammi di buona polpa gialla che metterete nell'acqua quando sarà a bollore. Lasciate cuocere a lungo, a fuoco moderato.*

*A cottura ultimata passate [illegible] tutto al setaccio od al passino, ricavandone un denso liquido che rimetterete nella stessa pentola di cottura con un poco [illegible] pepe, di [illegible] moscata, una bella cucchiaiata [illegible] pangrattato, rimescolando e lasciando bollire per pochi minuti. Versate la minestra nella zuppiera di servizio e poi aggiungete tre cucchiaiate di parmigiano grattato, due tuorli di uova avendo attenzione di agitare bene [illegible] [illegible] frusta perché non [illegible] [illegible] ad aggrumare, ma [illegible]vono si coagulano bene ed il burro, un mezzo etto a pezzettini. Continuate a sbattere [illegible] [illegible] la frusta per un poco dato che [illegible] minestra molto densa conserva a lungo il caldo. Poi servite con dei quadratini di pane passati al burro.*

## Mancini autorizza lavori sulla statale Torino-Pia[illegible]

### Il progetto per una «variante» in un centro presso Alessandria sarà approvato dall'Anas

Roma, giovedì sera.

(l. f.) Alla Commissione [illegible] Senato ha avuto inizio l'esame del bilancio dei Lavori Pubblici. Nella sua replica il ministro Mancini ha accettato un ordine del giorno del senatore Bruno Massobrio, del pli, con il quale si chiede [illegible] costruzione di [illegible] «variante» alla [illegible] [illegible] n. 10 Torino-Piacenza [illegible] tratto in cui attraversa l'abitato di Solero, un centro posto a pochi chilometri [illegible] Alessandria.

Il ministro Mancini aveva già scritto al [illegible] Massobrio affermando «di [illegible] dato disposizioni alla direzione generale dell'Anas perché il relativo progetto, a suo tempo redatto, ve[illegible] aggiornato nei prezzi per una cifra di circa [illegible] milioni e poi esaminato, per l'approvazione, nella prossima riunione [illegible] [illegible]mitato tecnico compartimentale dell'Anas di Torino».

## Il museo [illegible] a Grenoble chiuso perché [illegible] il tetto

Parigi, giovedì sera.

(l. m.) Il Museo Stendhal [illegible] Grenoble [illegible] stato chiuso perché [illegible] tetto è pericolante e crolla a poco a poco sulle [illegible]lezioni. Il professore Victor Del Litto, presidente dello «Stendhal Club» internazionale e professore alla [illegible] di lettere di Grenoble [illegible] emesso una viva protesta per le condizioni in cui si trovano tanti manoscritti dello scrittore e per il disinteressamento delle autorità governative.

---

E' mancata all'affetto dei suoi cari il giorno 8 corr.

**Antonietta Manzoni**

Ne danno il doloroso annuncio i fratelli: Amelia ved. Tesoroli, Gino con la moglie Adelina Lescore e figli Edoardo, Mario, Sara e Riccardo; Pino, Dodi e figli Ginetto e Vincenzo, parenti tutti. La famiglia rivolge un particolare ringraziamento alla signora Lea Menardini che ebbe per l'Estinta lunghe ed affettuose cure. Le esequie saranno celebrate giovedì alle ore 10 partendo dall'abitazione dell'Estinta in via Monforte 10 (piazza Adriano).
— Torino, 8 marzo 1967.

La Ditta Manzoni - Arti Grafiche e Cartotecniche annuncia con profondo dolore la morte della signorina

**Antonietta Manzoni**

amatissima sorella e zia dei Titolari.
— Torino, 8 marzo 1967.

Le Maestranze della Ditta Manzoni - Arti Grafiche e Cartotecniche, si uniscono al dolore della famiglia per la morte della signorina

**Antonietta Manzoni**

— Torino, 8 marzo 1967.

Mariuccia Barberis partecipa affettuosamente al cordoglio della famiglia Manzoni, per la morte della signorina

**Antonietta Manzoni**

— Torino, 8 marzo 1967.

Ginetta e Giuseppe Arduino sono affettuosamente vicini alla famiglia Manzoni, per la perdita della signorina

**Antonietta Manzoni**

— Torino, 8 marzo 1967.

Ginetta, Luigi e Ferdinando Balfario partecipano al dolore di Luigi e Adelina.

Lidia, Giacomo e Mauro Manassa si uniscono con animo commosso al dolore dei Famigliari per la dipartita della cara

**Antonietta Manzoni**

— Torino, 8 [illegible] 1967.

Nuccia ed Enrico Granaglia partecipano con profondo cordoglio.

Gelia e Concetta, Claudio Cerli, Imelda Ponzio sono affettuosamente vicini ai carissimi amici Manzoni.
— Torino, 8 marzo 1967.

Alice Ciurandi unitamente alla propria famiglia piange ANTONIETTA carissima amica di sempre.

Aldo Pereno prende viva parte al dolore della famiglia per la morte della sig.na

**Antonietta Manzoni**

— Torino, 9 marzo 1967.

Nel bacio del Signore [illegible] si è spenta

**[illegible] Cognoni ved. Villani**

Affrante lo annunciano le adorate figlie: Lucia col marito Francesco Delù e il piccolo Michelangelo, Franca col marito Piero Tassoli e la piccola Maria Teresa, cognate, nipoti e parenti tutti. Un particolare ringraziamento ai Prof. Demattejs, al Dott. Gili e alla signora Piovano per le amorevoli cure prestate. Funerali oggi ore 15,15 da via Vincenzo Lancia 116.
— Torino, 9 marzo 1967.

Ida e Piero Delù prendono viva parte al dolore di Lucia, Cesco e Miki.

La famiglia Tassoli di Castiglione Torinese partecipano al dolore di Franca e Piero.

Letizia Villa Rolla partecipa vivamente al dolore della cara Lucia per la perdita della Mamma

**Rosa Villani Cognoni**

— Torino, 8 marzo 1967.

Rolando Masini Parino Rosio Gelle Viano Rusilla partecipano al dolore della Signora Lucia Delù Villani per la perdita della cara MAMMA.

E' mancata ai suoi cari

**Maria Dassetto**
**nata Gigiolo**

La piangono il marito Giovanni, i figli Mario con la moglie Liliana Franchi e figlio Enzo; Vittorio con la moglie Ida Vitton e piccolo Gianni, sorelle, cognate, cognati, nipoti, parenti tutti. I funerali giovedì 9 corr. ore 15 dall'Ospedale Molinette (via Santena). La presente serve anche di ringraziamento.
Torino, corso Sebastopoli 172.
— 8 marzo 1967

Dipendenti tutti della Ditta Dassetto Giovanni & Figli, partecipano con profondo dolore la perdita della Signora

**Maria Dassetto**

Moglie e Madre dei propri Titolari.
— Torino, 8 marzo 1967.

L'Associazione Calcio Torino prende vivissima parte al lutto che ha colpito il proprio Revisore dei Conti Cav. Giovanni Dassetto per la scomparsa della consorte Signora

**Maria Dassetto**

— Torino, 8 marzo 1967.

E' mancata all'affetto dei suoi cari

**Giuseppina Cattaneo**
**[illegible] Piazza**

Ne danno il doloroso annuncio il marito, la figlia, il genero, l'adorata nipote Carla e parenti tutti. I funerali giovedì 9 marzo alle ore 14,30 da via Santena 5. La presente è partecipazione e ringraziamento.
— Torino, 8 marzo 1967.

Condomini e Colleghi di corso Giovanni Agnelli 16 prendono viva parte al lutto della famiglia Cattaneo - Mazza.

La famiglia Comio prende parte al dolore dei famigliari per la perdita della cara

**Giuseppina Cattaneo**

— Torino, 7 marzo 1967.

Munito dei Conforti religiosi è serenamente spirato il giorno 8 marzo

S. ECCELLENZA FRA'

**[illegible] Galleani D'Agliano**
**Conte di Caravonica**

Balì di Giustizia del S.M.O. di Malta

Lo annunciano i figli: Marcello con la consorte Maria Teresa Calleri; Maria Vittoria col marito Giuseppe Michelli e i figli Paolo e Valerio; Maria Grazia, col marito Giuseppe Romanengo e i figli Pietro, Giorgio, Giambattista, Luca, Marcello, i cognati ed i nipoti Galleani Della Volta, Saluzzi Nemours, Forti, Sanchristoforo, Sambuy. L'affezionata Ludovica Bonfanti che lo ha tanto amorevolmente assistito; i funerali avranno luogo giovedì 9, alle ore 9, nella Chiesa di S. Giovanni di Pré. La salma verrà tumulata nella tomba di famiglia a Torino.
Genova, corso Solferino 12.
— 8 marzo 1967

Munita dei Conforti Religiosi è mancata all'affetto dei suoi cari

**Carla Rosa Cardinal**

di anni 29
Impiegata Municipale

Danno il triste annuncio padre, madre, zii, zia, cugini, parenti tutti. Funerali venerdì 10 alle ore 14,30 partendo da corso Tassoni 16.
— Torino, 8 marzo 1967.

Sabato 4 marzo è immaturamente scomparso il

**Dott. Giorgio Rizzo**

Cap. grande invalido ex Comandante partigiano

Affranta per il dolore ne dà il mesto annuncio la sua diletta compagna Marta Maddalena.
— Roma, 7 marzo 1967.

**Luigi e Angela Lupi**

I loro Cari li ricordano con immutato dolore. Messe Anniversaria, Trigesima venerdì 10 ore 9, Chiesa Misericordia Via Gorizia. Lunedì 13 ore 8 Chiesa San Lorenzo.
— Torino, 9 marzo 1967.

1966 1967

**Armando Roncali**

La mamma lo ricorda con immutato immenso rimpianto. S. Messa 11 marzo, ore 8, chiesa S. Rita.
— Torino, 9 marzo 1967

1966 1967

**Ing. Renzo Forgnone**

Con infinito rimpianto lo ricordano i suoi Cari.
— Torino, 9 marzo 1967

Continua a pagina [illegible]

# FIGURE E VICENDE DELLO SPORT

### Nella Coppa delle Fiere

# Juve e Bologna un passo avanti

### I bianconeri (pur perdendo di misura a Dundee) ed i rossoblù (vittoriosi a Birmingham) hanno superato il turno

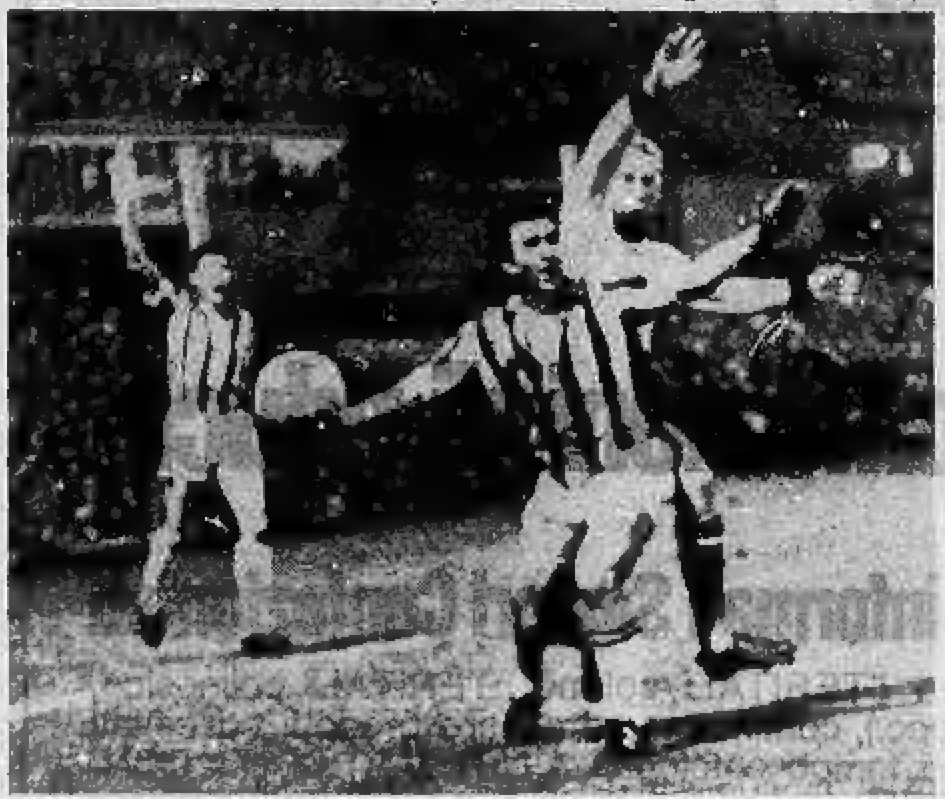

Una concitata fase del «match» tra il Dundee e la Juventus (Tel. a «Stampa Sera»)

DAL NOSTRO INVIATO

Dundee, giovedì sera.

Anche se battuta a Dundee (0-1), la Juventus entra nei quarti di finale della Coppa delle Fiere grazie al quoziente reti, avendo vinto per 3-0 la gara di andata. All'ultimo momento, ieri sera, il responsabile tecnico della Juventus ha convocato i giornalisti italiani presenti per dir loro quale era la sua decisione. Questa decisione è un po' consimile a quella che aveva preso Bernardini quando si trovava a dirigere il Bologna in quella partita di spareggio in cui riuscì a battere l'Internazionale di Milano. Herrera ha lasciato fuori squadra Zigoni chiamando semplicemente il novizio Rinero col n. 7 sulla schiena, e cioè nella posizione di ala destra. Il Rinero, comunque, non appena iniziato sia il primo sia il secondo tempo, abbandonava subito questa posizione per correre in difesa a collaborare con Anzolin e tutti i suoi colleghi.

La partita ha avuto quindi un carattere speciale e gli scozzesi non potevano fare a meno di attaccare in forze, con tutte le energie possibili e immaginabili. Si trattava per essi di vincere nientemeno che per 4 a 0, cioè di risalire l'intero handicap che avevano subito a Torino. Dato questo stato di cose, non rimaneva alla Juventus se non difendersi per arrivare alla fine della partita senza averci rimesso tutto quanto. La gara fu totalmente disputata con i torinesi in difesa e con gli scozzesi all'attacco. Qualche offensiva fu pure condotta dai bianconeri, ma si vedeva chiaramente che non si trattava che di un diversivo per permettere alla difesa di prendere fiato.

Erano presenti circa venticinquemila persone. Gli italiani che si trovavano sul campo ammontavano a poche centinaia, cioè quelli che abitano a Dundee, rinforzati da una comitiva di venticinque-trenta [illegible] venute direttamente da Edimburgo assieme con il console italiano. Spirava [illegible] aria gelida sul campo e durante tutta la giornata il tempo era stato molto vario: c'era stato sole, pioggia, poi di nuovo sole, infine molto vento. La partita era trasmessa per televisione in Gran Bretagna.

Il comportamento della squadra bianconera va apertamente lodato. E' stata una delle partite più vigorose e più robuste che noi abbiamo visto disputare dall'undici torinese. Il giovane Rinero s'è comportato con grande coraggio e più di tutti sono emersi i tre difensori, particolarmente Castano, seguito nell'ordine da Salvadore e Bercellino. In tutto il primo tempo, malgrado la supremazia d'attacco dimostrata dagli scozzesi, il portiere Anzolin non ha avuto un solo tiro difficile da parare. Di calci d'angolo gli scozzesi hanno fruito ben sette volte, contro nessuno dei [illegible]. Non sappiamo quale altra difesa di una squadra italiana avrebbe retto allo sforzo di questi novanta minuti. Quasi continuamente premuta da giocatori che partivano come furie, incitati a gran voce da tutto quanto il pubblico, essi hanno retto con bella calma anche nei momenti che si avvicinavano alla tempesta.

L'arbitro olandese Roomer si è portato abbastanza bene, ma c'è da muovergli però l'appunto per l'azione che ha preceduto l'unica rete della giornata. Si trattava d'un calcio d'angolo e Anzolin aveva parato un tiro di non soverchia difficoltà: mentre egli si trovava ad avere la palla nelle mani, due attaccanti, e cioè Ferguson e il centravanti Dossing, si sono gettati su di lui facendogli perdere il possesso della palla. In seguito di che Dossing non ha avuto difficoltà a sospingerla in rete. Questo punto non ha avuto nessuno dei crismi della regolarità necessaria in una partita seria. Comunque l'arbitro lo ha convalidato. La Juventus si è classificata così per l'ulteriore girone della Coppa delle Fiere e già si sa che essa dovrà incontrare nel prossimo mese di aprile la squadra della Dinamo di Zagabria in Jugoslavia.

Grossi incidenti non si sono avuti nel corso della partita. Due o tre giocatori della Juventus rimasero a terra per qualche tempo perchè colpiti da alcune fallosità degli avversari. Vi furono dei momenti in cui si ebbe a temere qualche cattiveria, particolarmente da parte degli scozzesi, i quali erano chiaramente in condizioni nervose molto scosse per il successo che pareva sempre dovesse giungere e praticamente non giungeva mai.

La squadra bianconera parte stamattina seguendo questo itinerario: si recherà in aereo a Londra e ripartirà nel pomeriggio arrivando a Torino poco dopo le 20 con l'apparecchio della compagnia inglese Bea.

**Vittorio Pozzo**

### Per il Bologna successo netto

BIRMINGHAM, giov. sera.

Superando ieri sera il West Bromwich per 3-1, il Bologna si è qualificato per i quarti di finale della Coppa delle Fiere. Il successo della compagine di Carniglia non presta il fianco ad alcuna discussione: si tratta di una vittoria netta ottenuta da una squadra che, nell'occasione, si è rivelata nettamente superiore agli avversari che, d'altra parte, erano già stati sconfitti anche nella gara di andata di quindici giorni or sono a Bologna.

Gli inglesi hanno profuso nella partita un gagliardo spirito agonistico, sono anche riusciti a infastidire la difesa rossoblù (e Vavassori, nel primo quarto d'ora di gioco, ha salvato il risultato), ma alla fine si sono dovuti arrendere alla maggiore organizzazione degli italiani.

### «Parigi-Nizza» e «Tirreno-Adriatico»: il ciclismo comincia a far discutere

# Anquetil ha perso il primo «round»

### Ieri Gimondi e Poulidor lo hanno staccato di 39" - Ma oggi Jacques potrebbe prendersi la rivincita

Servizio particolare a Stampa Sera

TOUCY, giovedì sera.

Se l'esempio dato ieri dalla giuria della Parigi-Nizza trovasse molti imitatori, certe volate che contraddistinguono ormai la maggior parte degli arrivi in gruppo non ci sarebbero più. Ma è stato difficile anche per questa giuria emettere una così importante decisione. Infatti ci sono volute quasi quattro ore per diramare il comunicato ufficiale che retrocedeva Planckaert assegnando la vittoria al secondo arrivato, Reybroeck. Non c'è nemmeno stato bisogno di reclami; la giuria ha agito «motu proprio» su segnalazione di uno dei due commissari che seguono la corsa in motocicletta e che avevano potuto osservare da pochi metri le burrascose fasi dello sprint. Probabilmente, se non fosse avvenuto quel capitombolo a duecento metri dal traguardo — e sembra proprio in conseguenza dello slancio all'americana che Planckaert si era dato dal compagno di squadra Vandenberghe — non si sarebbe arrivati a questo provvedimento. Ma il timore che episodi del genere possano determinare più gravi conseguenze ha convinto ad essere severi.

Così Planckaert [illegible] una volta ha provato, in pochi giorni, un'altra cocente delusione dopo essersi ormai goduto il piacere della vittoria. A Sassari, infatti, nella penultima tappa del Giro di Sardegna, il giudice d'arrivo lo aveva classificato primo davanti a Merckx, ma poi si era lasciato convincere dai documenti fotografici assegnando la vittoria all'avversario. Qui è accaduto ancora di peggio, poichè Planckaert aveva già indossato la maglia bianca di «leader» e prima di mettersi a cena stava telefonando alla famiglia, quando gli è giunta la comunicazione.

* *

La tappa di ieri ha introdotto immediatamente la Parigi-Nizza nel clima della battaglia, dei colpi di scena, delle emozioni. Le strette strade di campagna sulle quali si sviluppa la corsa, piene di curve e di pericoli, hanno provocato diverse cadute. E proprio a causa di una caduta Zilioli non ha potuto assecondare i piani di Pezzi. Gimondi avrebbe infatti dovuto calamitare Anquetil per permettere a Zilioli di lanciarsi in qualche fuga. Senza gravi conseguenze, ma con qualche ammaccatura (ancora una botta alla caviglia destra già infortunata in un analogo incidente appena dieci giorni fa), ma soprattutto con la paura addosso, Zilioli non se l'è sentita di rischiare quando si è scatenata la «bagarre» finale. Gimondi ha atteso a lungo l'«uscita» del compagno, poi sentendosi in forze ha provato lui stesso — e ce l'ha fatta — ad inserirsi tra i primi dopo essersi distaccato dalla ruota il rabbioso Aimar. Anquetil, in giornata incerta, nemmeno ha tentato di seguirlo.

Jacques ha dunque perduto il primo confronto con i due principali avversari: Poulidor e Gimondi. Tenterà immediatamente di rifarsi poichè il suo distacco è soltanto di 39". La tappa di oggi, con due giri del difficile circuito di Château-Chinon alla fine, si presta alla rivincita. Gimondi ha sollevato un coro di elogi, per la sua prontezza e per la sua azione poderosa. E' ancora presto per dire se potrà lottare per la vittoria finale, ma il biglietto di presentazione è stato senza dubbio significativo. Anche Zilioli ha intenzione di approfittare della tappa odierna che si adatta ai suoi mezzi, a meno che [illegible] gli effetti della caduta che sembravano ieri irrilevanti. Il via della seconda tappa verrà dato alle 12,30 da Toucy.

**Carlo Valeri**

# Motta, Dancelli e spinte: le polemiche divampano

### Il campione d'Italia accusa la Maglia rosa di avere inseguito soltanto lui e non Bitossi - Altri corridori protestano per gli «aiuti» che riceverebbero i «leaders» di tre squadre - Oggi arrivo a Viterbo

Gimondi e Janssen in buona compagnia alla partenza di una tappa della Parigi-Nizza (Telefoto a «Stampa Sera»)

Nostro servizio particolare

Fiuggi, giovedì sera.

Adorni, consigliere dell'Associazione corridori, oggi presumibilmente dovrà diventare sindacalista viaggiante. A dar credito ad alcune voci, una delegazione di corridori partecipanti alla Tirreno-Adriatico si presenterà ad Adorni invitandolo ad intervenire onde evitare che i leaders di tre squadre in gara in questa corsa continuino a farsi spingere dai rispettivi compagni di squadra.

I tre sotto accusa sarebbero Motta, Bitossi e Zandegù, i quali nella tappa di ieri avrebbero usufruito di compiacenti aiuti dai compagni di squadra specialmente quando la salita di Fiuggi ha cominciato a farsi sentire.

Che risponde Adorni? «A me fino a questo momento non hanno denunciato nulla. Credo che non sia così grave quello che dicono; una spintarella la prendono tutti. Se fossero state tante me ne sarei accorto anch'io che a queste cose ci guardo. Staremo a vedere se questa protesta mi arriva. Del resto, un altro rappresentante dell'Acpi qui è anche Vigna. Non se ne sarà accorto nemmeno lui?».

Questa la paprika della Tirreno-Adriatico. Ma non è la sola. C'è la polemica Motta-Dancelli a infiammare di sacro sdegno i due clan ormai divisi da acerrima rivalità. Dice Motta senza nemmeno fare il nome di Dancelli: «Quello là lo conosciamo tutti; a parole non si assegnano vittorie. Ricordarsi per piacere tutto quello che ha detto andando via dalla Molteni», e respinge il tentativo di una chiarificazione a due davanti alla tv.

Ribatte Dancelli: «Non sono io che faccio polemiche. Sono campione d'Italia da due anni, ma solo ora con la Vittadello sono riuscito ad avere sulla tuta le strisce tricolori. Prima non le hanno mai volute mettere per paura che lui si offendesse. A questo punto sia ben chiaro che non gli corro dietro. Faccio la mia corsa. Ieri a 4 km dal traguardo ho tentato il colpo. Ebbene, chi è venuto sulla mia ruota per primo? Motta e poi Adorni e Bitossi. Quando è scappato Bitossi nessuno si è mosso».

Sono polemiche che servono a scaldare l'ambiente: la Tirreno-Adriatico ne ha bisogno. Dopo il sole primaverile è tornato il freddo. A Fiuggi si cercavano di nuovo, ieri sera, le stanze col riscaldamento; per tutto il giorno aveva piovuto insistentemente con quell'acquerugiola che intristisce tutto, specie le [illegible] idrotermali già tanto malinconiche d'inverno.

Soddisfatto è Bitossi che ha preso il via questa mattina in maglia giallorossa. «E' un colore che mi sta bene. Credo di non essere stato mai in testa alla classifica in nessuna corsa a tappe», commentava allegro. Significa allora che difenderà la maglia, lui che ha sempre sostenuto di non essere uomo da classifica? Risposta: «Intanto ho vinto la tappa. E' abbastanza. Ora c'è da difendere la maglia, ed io la farò. Il difficile [illegible]. Se poi me la toglieranno la lascio senza rimpianti».

La tappa di oggi — per la quale hanno preso il via gli 81 corridori arrivati ieri — si effettua sui 192 km della Fiuggi-Viterbo. La partenza alle 10,30, arrivo previsto per le 15,45.

**n. l.**

### Mazzola e Bedin assenti domenica?

APPIANO GENTILE, giovedì sera.

E' probabile che contro il Torino, Helenio Herrera rinunci a Mazzola e forse anche a Bedin. Una decisione in tal senso dovrebbe essere presa dal trainer nerazzurro oggi, al termine della seduta di allenamento. A spingere Herrera a concedere un turno di riposo a Mazzola sarebbe stato il medico sociale dott. Quarenghi, affinchè il giocatore possa restare ad Abano per completare la cura di fanghi alla caviglia.

Per quanto riguarda invece Bedin, il mediano si è allenato a fondo, e pare non risentire dolori alle gambe, ma il suo impiego non appare ancora sicuro. In ogni caso, Herrera ha pronto Bicicli per completare la linea dei mediani, mentre all'attacco, in assenza di Mazzola, giocherebbero Jair, Domenghini, Cappellini, Suarez, Corso.

### Meglio chiarire ogni malinteso

# Pianelli-Rocco: oggi il colloquio

*Il colloquio fra Pianelli e Rocco si dovrebbe svolgere nel tardo pomeriggio oppure in serata. Questa mattina, infatti, il «commissario» granata è stato molto occupato dal proprio lavoro, ed il trainer, dal canto suo, si è recato a Milano con la comitiva della De Martino che oggi affronta appunto l'Inter. L'incontro «chiarificatore» si svolgerà pertanto questa sera, al rientro a Torino.*

*Rocco, comunque, ha già avuto un primo abboccamento con i propri dirigenti ieri, quando si è recato al campo di via Filadelfia e vi ha trovato il rag. Traversa che stava assistendo all'allenamento dei giocatori granata in vista della partita con l'Inter. L'incontro è stato cordiale ed il vice-commissario del Torino ha consegnato a Rocco i premi-partita per la vittoria con il Mantova, che il tecnico triestino ha poi distribuito fra i giocatori.*

*Al suo arrivo, Rocco ha commentato brevemente la presa di posizione assunta dal comm. Pianelli nei suoi confronti: «Effettivamente sono stato io il primo a parlare di "divorzio" fra me ed il Torino, ma l'ho fatto quando le voci circa l'arrivo di Fabbri si erano fatte più insistenti e non avevano trovato che tiepide smentite da parte della società. Nel frattempo avevo notato anche un "raffreddamento" del comm. Pianelli nei miei confronti, per cui ho temuto che anche la mia autorità sui giocatori potesse venir minata da questa situazione. Per questo ho assunto l'atteggiamento che mi è stato rimproverato. Se ci sono stati dei malintesi con la direzione, sono pronto a fornire spiegazioni più esplicite sul mio operato. Tutto si aggiusterà per il meglio, comunque, almeno sino al 30 giugno, e se anche successivamente dovessi lasciare Torino resterei legato alla società granata dal ricordo di quattro anni ricchi di episodi entusiasmanti fra pochi momenti difficili».*

### Lo ha «minacciato» Pasquale

# Niente trasferimenti?

Il presidente della Federazione dr. Giuseppe Pasquale ha tenuto a Bologna una riunione dei dirigenti preposti alla «disciplina» sportiva della F.i.g.c. durante la quale sono state studiate le nuove norme di applicazione della giustizia annunciate alcuni giorni fa. Al termine Pasquale comunicava ai giornalisti: «Abbiamo cominciato presto quest'anno a parlare di trasferimenti. Potrebbe anche venirci voglia di sospenderli». La minaccia, forse, non avrà seguito pratico perchè qualcuno potrebbe far presente al «presidente» che bloccare i trasferimenti di giocatori in un momento in cui già si nota una notevole riduzione di spettatori alle partite potrebbe voler dire uccidere veramente il campionato.

Però rimane il fatto della grave dichiarazione rilasciata, e rimangono anche i troppo compiacenti silenzi dei dirigenti di società che assistono pressochè impassibili a tutto un succedersi di avvenimenti. Pare però che qualcosa stia muovendosi per bloccare lo strapotere di Pasquale. E' di ieri infatti la clamorosa protesta del rag. Mandelli, che nella sua qualità di presidente del Settore tecnico e membro del Consiglio Federale ha dichiarato testualmente: «Il comportamento di Pasquale è offensivo per i componenti il Consiglio Federale». Non è mancato chi ha riferito subito a Pasquale per telefono la presa di posizione del dirigente torinese, e Pasquale ha risposto: «Discuteremo la questione martedì prossimo in Consiglio...».

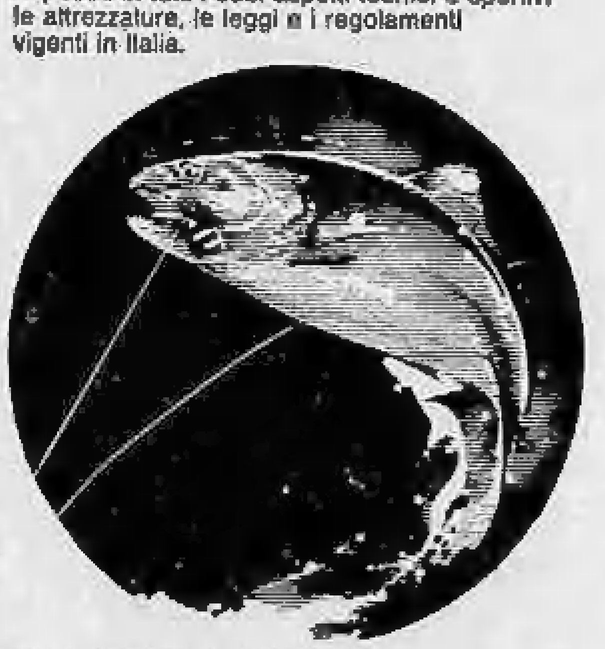

In tutte le edicole
enciclopedia della
pesca
In 50 fascicoli settimanali Lire 300
I pesci d'acqua dolce e del mare
la pesca in tutti i suoi aspetti tecnici e sportivi
le attrezzature, le leggi e i regolamenti
vigenti in Italia.
IN OMAGGIO
con il primo fascicolo
UNA GRANDE TAVOLA A COLORI
GRANDE CONCORSO
DOTATO DI RICCHI PREMI
IN REGALO
ATLANTE DELLA PESCA IN ITALIA
In ogni fascicolo un inserto di quattro pagine
sugli itinerari di pesca
da rilegare alla fine dell'opera.
SADEA/SANSONI

### I campionati juniores di sci a LIMONE

# Nella nebbia, emerge un gardenese

### Helmut Schmalz stamane ha vinto inaspettatamente lo slalom gigante - Brigadoi al secondo posto

DAL NOSTRO INVIATO

Limone, giovedì sera.

Il gardenese Helmut Schmalz ha vinto inaspettatamente la seconda gara dei campionati «juniores» di sci, lo slalom gigante. Schmalz era stato molto sfortunato nello slalom speciale di ieri: la prima «manche» l'aveva conclusa dopo un paio di minuti a causa di una caduta, ed a nulla era valso il suo ottimo tempo nella seconda; la classifica, infatti, l'aveva relegato all'ultimissimo posto. Oggi il forte gardenese si è preso la rivincita battendo tutti gli avversari con un distacco perentorio. Dietro di lui nella classifica ufficiosa è Furio Brigadoi, ma probabilmente, al pari di Enzi e Stefani, sarà tolto dalla graduatoria ufficiale avendo saltato due porte.

Il percorso di gara tracciato sulle pendici del Cros era particolarmente impegnativo ed una nebbia bassa e fitta ha reso doppiamente difficile il compito di tutti i concorrenti. Nella neve pesante è difficile cambiare rapidamente direzione e le porte si paravano di fronte agli atleti all'ultimo momento, sbucando fuori dal grigio uniforme che avvolgeva tutto quanto.

I primi a partire Zeni, Eberhard Schmalz, Mayer e Berthod si sono trovati per di più un fondo meno scorrevole e sono rimasti di conseguenza piuttosto svantaggiati. La prova di Helmut Schmalz è dunque degna di rilievo se si calcola che il ragazzo non ha potuto sciare quest'anno a lungo dati gli impegni di studio che gli hanno fatto rifiutare, come Thoni e Besson, la convocazione in nazionale. L'ordine d'arrivo di quest'oggi porta in primo piano anche Enzi, che era rimasto ieri piuttosto indietro nella classifica dello slalom speciale.

Scorrendo la graduatoria si trovano poi allineati lo stesso Thoni, Berthod, Carlo Demetz, Eberhard Schmalz, tutti ragazzi che erano pronosticati fra i migliori del lotto dei partecipanti. Una conferma l'ha avuta anche Besson, classificato al 9° posto, dopo il brillante 5° piazzamento di ieri.

**Giorgio Viglino**

*Classifica ufficiosa:* 1) Schmalz Helmut (Sci Club Gardena) 1'51"20; 2) Brigadoi Furio (Fiamme Gialle Predazzo) 1'51"71; 3) Enzi Anton (Sci Club Premoci) 1'51"94; 4) Gustav Thoni (Sci Club Trafoi) 1'52"48; 5) Berthod Franco (Sci Club Courmayeur) 1'52"68; 6) Demetz Carlo (Carabinieri) 1'52"73; 7) Schmalz Eberhard (Sci Club Gardena) 1'53"78; 8) Colò Orlando (Fiamme Gialle Predazzo) 1'53"88; 9) Besson Giuliano (Sportinia) 1'54"08; 10) Bieler Franco (Sci Club Cervino) 1'54"81.

### Bandini a Brands Hatch con la nuova Ferrari F. 1

Modena, giovedì sera.

*Sono partite questa mattina da Maranello le tre vetture della Ferrari che prenderanno parte domenica prossima alla Corsa dei Campioni di Brands Hatch, in Gran Bretagna. Due di queste vetture, quelle del tipo Gran Premio 1966, verranno affidate a Scarfiotti ed Amon, mentre la terza sarà guidata da Bandini: si tratterà della nuovissima F. 1 in fase sperimentale che farà il suo esordio ufficiale nel Gran Premio di Montecarlo del prossimo maggio.*

*Con questa vettura Bandini ha effettuato ieri sulla pista modenese una serie di prove, soddisfacenti malgrado una leggera brezza di tramontana ed una fitta pioggia.*

# La posta dei lettori

*Ad Alassio e dintorni si attende con una certa trepidazione l'esordio professionistico di un giovane ciclista locale, Bruno Vittiglio. In attesa dei suoi successi, che tutti gli auguriamo, non si potrebbe sapere qualcosa di preciso sulla sua carriera dilettantistica?*

Bruno Risi (Alassio)

Vittiglio è stato incluso nella Germanvox: il corridore è nato a Ventimiglia il 7 settembre 1944 ma da tempo risiede ad Alassio con i genitori. Ha buone doti di velocista ed è forte sul passo; l'anno scorso, fra i dilettanti, ha vinto nove corse fra le quali il campionato ligure, la Milano-Busseto e la Coppa San Ciro. Bruno Vittiglio è alto un metro ed 81 e pesa sui 78 chilogrammi, ha cominciato la carriera ciclistica a diciott'anni gareggiando come allievo nel Pedale Alassino ed ha superato bene, nel 1965, una malattia che l'ha tenuto lontano dalle corse per quasi tutta la stagione. Ora è atteso con giustificata fiducia alla prova tra i professionisti.

* *

*Siamo un gruppo di compagni di lavoro appassionati di ciclismo e vorremmo sapere qualcosa di Mario Zanin. Il corridore che ha vinto a Tokio la prova su strada delle Olimpiadi. Il veneto ha chiuso con la bicicletta, oppure è ammalato, visto che più nessuno ne parla?*

Remo Fontana (Giaveno)

Mario Zanin è passato professionista, nelle file della Maino, l'anno seguente la vittoria olimpica, ma non ha avuto fortuna. Ha disputato la prima stagione nella nuova categoria ostacolato da continui dolori appendicolari, e soltanto verso il termine del 1965 si è deciso a sottoporsi al necessario intervento chirurgico, anche per un aggravarsi del male. Nel 1966 nessuno o quasi si ricordò del corridore di Conegliano: Zanin rimase senza squadra, ma trovò modo di distinguersi in una formazione italiana che andò al Giro di Spagna, vincendo davanti a Karstens la tappa più lunga, la Barcellona-Huesca di 280 chilometri. Attualmente Zanin si allena coraggiosamente sperando di recuperare il tempo perduto ed ha svolto una dura preparazione invernale ai 1500 metri di Pian del Cansiglio correndo nella neve e spaccando legna.

* *

*Vorrei sapere in base a quali criteri la televisione sceglie le partite da trasmettere la domenica sera, verso le 19,15. Ne viene ripresa una sola e si decide se mettere in onda il primo o il secondo tempo, oppure la tv ha a disposizione i film di tutte le gare di serie A di quella giornata?*

Rosy Ferrari (Asti)

La Rai-tv per ogni turno di campionato predispone due riprese complete, scegliendo altrettante gare fra le più interessanti della giornata in città piuttosto distanti, in modo che se una delle due gare viene sospesa a causa del maltempo, o comunque ostacolata da pioggia o da nebbia, l'altra abbia le maggiori probabilità di svolgersi regolarmente. Appresi i risultati, i dirigenti dell'ente televisivo decidono quale delle due partite mettere in onda, e successivamente scelgono il primo o il secondo tempo a seconda del numero dei goals e delle [illegible] compresi nei 45 minuti.

IO MI FIDO DI CIO' CHE CONOSCO!

SCALA D'ORO prodotto di qualità R RHODIATOCE

terital RHODIATOCE

i marchi che qualificano i tessuti e le confezioni di fiducia

La Rhodiatoce conferma ai Signori Tessitori

che i filati cotonieri (TERITAL®/cotone, TERITAL®/polinosico, TERITAL®/cellulosico, ecc.), sono prodotti in esclusiva dalle seguenti Aziende particolarmente qualificate a tale produzione:

CARMINATI INDUSTRIE TESSILI S.p.A. - Milano
CLUSONIA S.p.A. - Milano
COTONIFICIO CANTONI S.p.A. - Castellanza (Varese)
COTONIFICIO DEL TITANO S.a.s.
Repubblica di San Marino (Serravalle)
COTONIFICIO DI CONEGLIANO S.p.A. - Milano
COTONIFICIO F.LLI POZZI-ELECTA S.p.A. Milano
COTONIFICIO LIGURE S.p.A. - Milano
COTONIFICIO VITTORIO OLCESE S.p.A. - Milano
E.T.I. ESERCIZI TESSILI ITALIANI
Cotonificio Vallesusa S.p.A. - Torino
FILATURA VALVARAITA S.p.A. - Busca (Cuneo)
GIUSEPPE LEVA S.n.c. - Travedona (Varese)
INDUSTRIA MANIFATTURE TESSILI S.p.A.
IMATEX - Milano
MANIFATTURA ALBIZZATESE S.p.A. - Milano
MANIFATTURA DI GEMONA S.p.A. - Milano
MANIFATTURA DI LEGGIUNO S.p.A.
Leggiuno (Varese)
MANIFATTURA DI LEGNANO S.p.A. - Milano
MANIFATTURA ROTONDI S.p.A. - Milano
MANIFATTURA TESSILE VALSERCHIO S.p.A.
Milano
MA.TE.SI. MANIFATTURA TESSILE SICILIANA S.p.A.
Palermo
M.I.T. MODERNA INDUSTRIA TESSILE S.p.A. - Latina

La Rhodiatoce informa i Signori Confezionisti

che i tessuti cotonieri (TERITAL®/cotone, TERITAL® polinosico, TERITAL®/cellulosico, ecc.), continuano ad essere prodotti ed esitati dai 120 Tessitori a suo tempo omologati A.C.R. (ARTICOLO CONTROLLATO RHODIATOCE).

## ANNUNCI ECONOMICI

### AUTOMOBILI
L. 200 per parola

(Continua da pag. 8)

**A. FULVIA** '64, Volkswagen 1200, NSU, Primula vere occasioni. Madama Cristina 93. 0855

**A. PRESTITI** immediati su automezzi anche ipotecati comunque targati. Modicità, riservatezza. Finanziaria Fid - Via Cernaia 18, telefono 542-834, 510-445. 0568

**A. SENZA** anticipo vendiamo qualunque auto Fiat, Lancia, Alfa Romeo. Vigone 44. 0593

**A. VENDIAMO** senza anticipo qualunque auto italiana e straniera, Vigone 44. 0593

**A** prezzi eccezionali, occasioni eccezionali, Opel Kadett e Rekord, in un vasto assortimento di modelli, dalle berline due e quattro porte ai coupé ed alle giardinette. Vetture tradizionalmente robuste, che Vi garantiscono, nell'acquisto d'occasione, la sicurezza della macchina nuova. Particolari condizioni di pagamento Vi consentono il possesso immediato di una bella, comoda, sicura automobile. Sala, corso Giulio Cesare 202, telefono 265-756. 0709

**A** 50.000 80.000 100.000 120.000 vendiamo 500, 600, 1100, Appia, Giulietta, giardinette. C. Ferrucci 80.

**A** 100.000 abbiamo 500-600-1100 revisionate garantite, corso Rosselli 1.

**ABBIAMO** Flavia coupé, Morris Mini, Giulia, super, GT, TI, spider, Giulietta sprint, 1500, 850, Abarth 595, Autosalone Porta Nuova. Telefono 548-681. 01015

**ACQUISTIAMO** automobili pagamento contanti vasto assortimento in vendita. Galliari 11.

**ACQUISTIAMO** autovetture vendiamo rateizzando corso Siracusa 158 ang. corso Orbassano.

**ACQUISTO** contanti vetture dipendenti, valutazione massima, via Nizza 50. 0832

**AL** prezzo di una normale utilitaria potete disporre di una vettura elegante, confortevole, robusta e eccezionalmente sicura. Scegliete la Vostra Opel Rekord in un vasto assortimento di modelli usati in perfette condizioni. Con minimo anticipo e comode rateazioni Vi assicurate il possesso immediato di una vettura di classe dalle ottime prestazioni. Sala, corso Giulio Cesare 202 - telefono 265-756. 0709

**AL** Salone Esposizione usato della Commissionaria Lancia Frassati, via Genovesi 1 angolo corso Turati 12, telef. 593-182 Torino, acquisterete ottime vetture d'occasione con facilitazioni di pagamento 0960

**ALFA** Romeo prenotazioni permute rateazioni officina autorizzata Seg. Vespucci 31, telefono 587-002.

**ALLA** Cisal pagate soltanto la vettura e l'autovettura è vostra. Andrea Doria 13, Raffaello 3, angolo Nizza.

**ALLA** Sala corso Giulio Cesare 202, telefono 265-756 disponibile vasto assortimento auto usate Fiat 500 '64, 750 '61-'64, 850 '66, 1100 '58, 1300 '63, 1500 spider Osca '60, Austin A40 '63, Flavia '62, IM3 '64, Giulietta '61-'62, Giulia '64, Volkswagen 1500 '64, Volkswagen 1963, Peugeot 404 '63 Anglia '65, Cortina '62, Taunus 12M '63, 12M-TS '64, 17M/S '64. 0709

**ANTICIPATE** nulla neanche l'immatricolazione. Subito in auto con la prima rata. Anche mattinate festive. Ataulo, corso Principe Eugenio 11.

**ARCIOCCASIONI:** 500 D 190.000, 600 120.000, 1100 80.000, Corso Moncalieri 19.

**ARCIOCCASIONISSIMA** 1100 T 2 furgone, 1100 T2 camioncino. Corso G. Agnelli 22. Tel. 386-997

**AUSTIN** A/40 perfettissima anno '62 vendo. Autorimessa. Pio V 33.

**AUTOCENTAURO,** via Carlo Alberto 38, dispone vasto assortimento vetture usate. 27823

**AUTO** Epoca Ford modello T e Renault Torpedo vendo complessive 1.250.000, Sega. Casella Postale 112, Brescia. tel. 303-852. 21031

**AUTOAGENZIA** Alberti, Cigna 2 cortile. Vasto assortimento Opel Kadett lusso, Opel Kadett normale, 750 coupé seminuova, 103 special '62, 103 familiare, Giardinetta panoramica, 103 diversi, 1500, 1300, 850, 750, 500. Visitateci.

**AUTOAGENZIA** Cenisia, via Griscovallo 3: Fulvia 2 C, 1600 S, 1500, 1300 '64, 1100 familiare '64, 1100 special, 850, 750, 500, Simca GL, furgone 750. 054

**AUTONOLEGGI** Auto Giacosa tariffe da lire 400 ogni 24 ore più lire 18 al km non richiesto minimo chilometraggio, anzianità patente o limiti età. Tel. 687-514. 0743

**AUTONOLEGGI** autovetture da lire 1000 giornaliere, Duchessa Jolanda 32, telefono 773-885. 0879

**AUTONOLEGGIO** « Moderno » nuova 1300, 1100 D, 850, 600 D, 500 D. Telefonare 276-931. 0767

**AUTORIMESSA** Flaminia via Tiziano 20, tel. 694-120. Occasioni Lancia, Fiat, rateazioni. 0711

**AUTORIMESSA** vende conto privati Fiat 500, 600, 1100, 1500 garanzia, permuta, lunghe rateazioni. Telefonare 687-514 0743

**AUTOSALONE** Rodes, Corso Palermo 65, tel. 233-893. 2300 S coupé, 1300, Giulia super, Giulietta Zagato, Giulia spider, Volkswagen, 1500, 950 Vignale, Fulvia berlina. Vasto assortimento 500, 600, 1100.

**AUTOSALONE** via Nizza 50: Fulvia coupé 2 C 6 mesi, Opel 1000 1966, 1500 C 4 mesi, Giulia super 65 nuovissima. 0832

**BERLINA** 1100 D 1963, buone condizioni 320.000 vendesi rateando: Corso Unione Sovietica 91 angolo via Galluppi. 0765

**BMW** Concessionaria di vendita e fiocco d'oro per l'assistenza. Cas, via Pinelli 14, tel. 488-877.

**BOGGETTI** automobili nuove ed occasioni vende, compera, cambia, rateizza con garanzia, Madama Cristina 66, telefono 60-819. 0603

**CAUSA** espatrio vendo Ferrarina Asa 1000 GT 4 mesi, 6000 km. Telefonare 774-490 piazza Adriano 11.

**CI** accontentiamo di piccoli utili unitari avendo aumentato il nostro volume di vendite. Vi facciamo prezzi e condizioni assolutamente favorevoli. Visitateci anche mattinate festive. Ataulo, corso Principe Eugenio 11.

**CISAL ORGANIZZAZIONE VENDITA [illegible] SENZA ANTICIPO, VIA ANDREA DORIA 13, [illegible] RAFFAELLO 3.** 0574

**CLEMENTE,** Commissionaria Lancia, Casale Monferrato, Corso Giovane Italia 41, tel. 40-89. 0711

**COMMISSIONARIA** Cavaliere Fiat-Seva sollecita consegna vetture nuove, ottime valutazioni, vasto assortimento usato, facilitazioni pagamento. Corso Turati 37 e 49. 0642

**CONFRONTATE!** Solo alla Cisal potete acquistare veramente senza anticipo. Andrea Doria 13, Raffaello 3 angolo Nizza. 071

**COMPERIAMO** contanti qualsiasi autovettura, vendiamo permutando rateizzando. Cairo, corso Turati 38.

**COMPERIAMO** vendiamo facilitiamo autosalone corso Siracusa 158 ang. corso Orbassano. 21401

**COMPERO** contanti qualunque tipo camioncini, furgoni, valutando massimo. Via Nizza 50. 0832

**COMPERO** contanti vetture sinistrate pagando massimo in contanti. Telefonare 852.004. 0832

**COMPERO** qualunque vettura contanti valutazione massima, via Nizza 50 0832

**COMPERO** vetture dipendenti pagamento contanti al massimo. Via Nizza 50. 0832

**COMPRIAMO** contanti qualunque autovettura furgone camioncini vendiamo rateizziamo. Vigone 44.

**CORSO** Dante 131, telef. 651-753. Fulvia coupé, Fulvia 2C, Flavia spider, Flavia, Maserati, Giulia super GT, Giulia TI, Sprint, Giulietta spider, 1500 C, 1100 R, D, 1200 spider, 1300, 1500, 750, 500. comode rateazioni, permute, aperto festivo.

**COTTINO** Commissionaria Alfa Romeo, Fabro 10 vasto assortimento usato: Giulietta TI cloché, Giulia TI cloché, Super, GT, GTV, Fiat 600 D, 1500 L, 2300 S coupé, Cortina GT, Flavia 1500 cabriolet con tettuccio.

**DORIA** 13, senza anticipo, comode rate, un'autovettura per voi. Cisal

**DUECENTO** automobili d'occasione per scegliere tutti tipi e cilindrate. Prezzi eccezionali, rateazioni di assoluto comodo. Anche mattinate festive. Ataulo, corso Principe Eugenio 11.

**ESADELTA** cessione flusso (Rollo) carrozzeria e meccanica perfette vende Commissionaria Lancia Frassati, corso Turati 12, Torino, telef. 593-183.

**FIAT** 850 anno 1965 perfettissima vendo. Autorimessa. Pio V 33.

**FIAT** 1500 anno 1963 perfettissimo vendo. Autorimessa. Pio V 33.

**FLAMINIA** Autofficina di Clemente, via Tiziano 20, tel. 694-120. Riparazioni con garanzia, ricambi originali, gruppi motori, propulsori, differenziali. Cambi sempre pronti, elettrauto, collaudi gratuiti. Servizio accuratissimo, lavaggi con abbonamento. Occasioni Lancia dalle 2 C berlina e coupé alla Flaminia Zagato. Assortimento Fiat, rateazioni. Apertura festiva fino alle 13. 0741

**FLAMINIA** coupé 3 C, Alfa 2600 1965, Flavia 1963 perfettissima, Fulvia, Appia III, II. Tel. 380-800.

**FLAVIA** coupé e Fulvia coupé ottime. Permute, rateazioni. Scofit, corso Duca Abruzzi 6 bis. 0096

**FLAVIA** 1500 compro da privato unico proprietario. Telef. 90-413 ore ufficio. 2001

**FLAVIE** coupé 1500-1800. Fulvia berlina coupé Mercaglio servizio Lancia corso Duca Abruzzi 13.

**GAS** auto favori accuratissimi risparmio sicuro impianti modernissimi rivolgersi Aurora, Exilles 5.

**GAS** liquido impianti Weber concessionario Fukra, Chieti 16, telefono 888-896. 0947

**GIULIA** 1300 TI 11 mesi bellissima vendesi. Telefonare 266-716.

**GAS** auto Tartarini nuovo impianto doppia evaporazione rendimento completo. Autofficina Galdo, Peschiera 201. 0584

**GAS** liquido, metano, installazioni eseguite direttamente dalla fabbrica. Massimo rendimento, Lamar, Crescentino 25, tel. 650-853. 0712

**GAS** Metano risparmio 70% impianti su ogni autovettura con bombole in uso gratuito. Centrale Spem, via Botticelli 71, telef. 265-220.

**GIULIETTA** Sprint 1962 ottime condizioni vende privato. Telefonare ore pasti 587-280. 2001

**GRANDE** assortimento e grandi volumi di vendita ci consentono di praticare prezzi e condizioni di pagamento eccezionali. Anche mattinate festive. Ataulo, corso Principe Eugenio 11. 0811

**IM-3,** A40 occasioni revisionate vendo rateizzando Auto Torino: corso Siracusa 40, tel. 386-851.

**INNOCENTI** A 40 S combinata '63-'64 vende permuta, rateizza. Auto Torino, corso Siracusa 40.

**INNOCENTI** A 40 combinata 33.000 km garanzia facilitazioni. Toretto corso Belgio 106. 0727

**MONTICONE,** piazza Adriano 1, telefono 383-772, vasto assortimento Volkswagen in garanzia, Fiat 1800 spider, Giulia sprint, Ford Zephir, lunghe rateazioni senza cambiali.

**OCCASIONE** vendo Giulia TI, Fiat 1300 e 500, Tel. 587-003, Amerigo Vespucci 31. A25224

**OCCASIONI:** Giulietta TI, sprint; Giulia 1300, Super; Flavia; Fiat 1500 berlina, spider, coupé; IM 3; Renault R4 L; Renault 8. Scar, Francesco da Paola 46, telefono 547-200.

**OCCASIONISSIME** 50.000 70.000 90.000 110.000 vendiamo Dauphine Giulietta Simca DKW 500 600 1100 Appia. Corso Ferrucci 80.

**OM** succursale Francia 21, telefono 753-989 vende 645, Leoncini, Lupetti, Tigrotti normali e ribaltabili, 615 tutti tipi, 1100 T camioncino, gru idrauliche per autocarri.

**ONESTO** prezzo, ottime qualità, garanzia scritta, pagamento di assoluto comodo, assicurazione compresa. Anche mattinate festive. Ataulo, corso Principe Eugenio 11. 0811

**OPEL** corso Traiano 14 presenta Kadett Rallye, gamme complete modelli 1967. Vasto assortimento usato.

**PRIVATO** cambia bella Giulietta con 500-600, Tel. ore pasti 288-100.

**PRIVATO** vende bellissima 500 semestrale colore acquamarina. Telefonare 664-436. A24870

**PRIVATO** vende causa militare bellissima 600 1960 unico proprietario. Telef. 774-127. A22284

**PRIVATO** vende Giulia 1300 S marca 4 mesi. Tel. 328-497.

**PRIVATO** vende Volkswagen fine '63 perfetta visibile via Susa 25.

**PRIVATO** vende 500 1963 motore gomme carrozzeria perfetti. Telefonare 328-497. 0900

**PRIVATO** vende 1100 D fine '63 23.000 km, via Susa 25.

**PRIVATO** vende 1300 fine 1962 visibile via Susa 25. 0957

**PRIVATO** vende 1300 fine '64 come nuovo via Susa 25. 0957

**R8** 1963 vende 390.000 visibile via Susa 25. 0957

**RAFFAELLO** 3; senza anticipo, comode rate, un'autovettura per voi. Cisal 0574

**ROLLER** quattro. La Roulotte per tutti. Visitate il centro piemontese Roulotte. Vasto assortimento usato. Moncalieri, Tel. 644-070, 644-540.

WOLMER Via Salbertrand 68 - Telefono 774.656
tendaggi belli.... bellissimi
WOLMER Corso Vittorio Emanuele 28 - Tel. 80.181
salotti moderni.... modernissimi

**INNOCENTI** IM3 totalmente revisionata con garanzia massime facilitazioni. Toretto, corso Belgio 106.

**INNOCENTI** IM 3 d'occasione 1963-1964 vende con garanzia Auto Torino. telef. 386-851. 0261

**JEEP** italiana, Autogermini Commissionaria Torino, provincia. Vendita corso Regina Margherita 168, telefono 851-860. Assistenza ricambi via Pisa 53 bis, telef. 287-075

**LINCAR** Automobili Torino, c. P. Oddone 68 vicino Stazione Dora, telefono 488-213. La più importante esposizione offre autovetture selezionate collaudate e prezzi aggiornati. Attenzione garanzia 6 mesi. Vendite rateali poco anticipo (anche festivi). 0818

**MASERATI** Mistral 4000, Mercedes 250 S, Jaguar 3,8 S, GT junior, 2600 sprint, Flavia coupé, Abarth 1000 coupé. Lagrange 13, telef. 538-652.

**MERCEDES** Benz service vende conto clienti: 230 SL automatica, 220 coupé, berline. Tel. 51-50 Cuneo.

**NIENTE** anticipo. Pagate soltanto la vettura per l'autovettura che desiderate. Cisal, Andrea Doria 13, Raffaello 3 angolo Nizza. 071

**OCCASIONE** privato vende IM-3, 1964, visibile presso Autorimessa Morgal, via Parella 3. Tel. 857-000.

**OPEL** Kadett coupé lusso dicembre '65 unico proprietario vendesi privatamente. Telefonare 774-929.

**OPEL** Kadett, una vettura tradizionalmente economica resa disponibile immediatamente a prezzi eccezionali in un ricco assortimento di modelli usati in perfette condizioni. Ogni facilitazione al pagamento. Sala, corso Giulio Cesare 202, telefono 265-756.

**OPEL** Massano, via Susa 25, vi invita provare il Rally Kadett

**OPEL** Massano, via Susa 25, tel. 772-381, Rekord, Kadett tutta la gamma 1967, prove dimostrazioni, 30 mesi senza cambiali. 0957

**PRESTITI** rapidi e convenienti su automobili e immobili per tutto il Piemonte. Falt, Via S. Francesco d'Assisi 24, tel. 510-136, 530-297.

**PRIVATI** visitate il grande Salone dell'usato ditta Autodestefani, affermata organizzazione di compravendita automobili conosciuta per serietà di garanzia sei mesi 20.000 km, prezzi controllati permute rateazioni. Acquistiamo immediatamente da dipendenti e privati. C. Grosseto 55 vicino c. Vercelli, tel. 293-582 (anche festivi). 0818

**PRIVATO** vende a privato Fulvia 2C aprile 1966 km. sedicimila come nuova. Telefonare ore pasti 384-428.

**ROULOTTES** Eliagh uniche con freni elettrici, permute usato, rateazioni fino 30 mesi, aperto anche festivo. Filiale Eliagh Torino, Brandizzo, via Lungo Bendola 45, tel. 913.285.

**ROULOTTES** Laverda eccezionale 4 letti materassi molle, frigorifero, lavello incasso 300.000 anticipo rimanenza comode rateazioni. Cerola, Giulio Cesare 157 1021

**SACAUTO** commissionaria Fiat Seva, corso Racconigi 141, tel. 332-737 mostra mercato autoveicoli occasione ottime condizioni di prezzo e pagamento 0585

**SEMESTRALI OTTIME RODATE COME NUOVE GARANZIA RATEAZIONI PERMUTE. SCOFIT, CORSO DUCA ABRUZZI 6 BIS. ESPOSIZIONE ANCHE MATTINATE FESTIVE.**

**SENZA ANTICIPO COMODE RATE, UN'AUTOVETTURA PER VOI CISAL, RAFFAELLO 3, DORIA 13.**

**SICA** commissionaria Fiat Seva via Nizza 30 telef. 652-662/3. Esposizione permanente del veicolo usato. Tutti i tipi, cambi, rateazioni, garanzia assistenza. 0146

**URGE** comperare vettura pagando massimo, corso Dante 131, telefono 651-753. 0100

**SIMCA** 1000 coupé metallizzata 14 mesi bellissima km 15.000 vende unico proprietario. Visibile presso salone esposizione usato della Concessionaria Lancia Frassati, corso Turati 12, tel. 593-182. 0960

**SIMCA** 1000 tre mesi, spider 1500, Giulietta 59, Flavia coupé, Austin A40 S, 1100 R, 1100 D, coupé 850, 600 sei mesi, 500, vendo permuto rateizzo, Corso Palestro 4 bis.

**SPIDER** 1200, spider 1500, Giulia sprint, Dauphine, corso Moncalieri 19.

**TAXI** per lavorare nuovi e vecchi tassisti disponiamo delle nuove e prestigiose Opel Kadett già pronte a condizioni eccezionali anche senza anticipo, Sala, Commissionaria Opel, corso Giulio Cesare 202, telefonare 265-756. 0709

**TRENTA** giorni prezzi fallimentari per ampliamento ed ammodernamento locali. Una grande ditta specializzata offre condizioni esclusive. Anche mattinate festive. Ataulo, corso Principe Eugenio 11. 0911

**VENDESI** tigrotto con lavoro rivolgersi Shell p. Bengasi.

**VENDESI** 600 semestrale grigio medio. Telefonare ore pasti 672-681.

**VENDO** 1100 cerco '64 oppure cambio vettura Fiat. Telef. 329-571.

**VERAMENTE** senza anticipo troverete soltanto alla Cisal, Andrea Doria 13, Raffaello 3 angolo Nizza.

**VIA** Nizza 50 troverete Flavia coupé 1963 bellissima, Flavia 1800-1966 pure, 1600 coupé Osca come nuovo, 1500 C 1965, Primula 1965 tre porte, e vastissimo assortimento di qualunque tipo di autovetture. Permute e lunghe rateazioni.

**VISITATE** la nostra grande compravendita. Imponente esposizione. Permutiamo valutando massimo la Vostra autovettura. Facilitazioni pagamento garanzia. Attenzione 6 mesi. (Anche festivi). Lincar Automobili Torino C. P. Oddone 68 vicino Stazione Dora. 0818

**VOLKSWAGEN** camioncino furgone o pulmino usato acquistasi. Telefonare 363-060. 0478

**VOLKSWAGEN** Pastorino carrozzeria specializzata sostituzione parafanghi anteriori 16.900, posteriori 13.500 procura rimborsi assicurativi. Sebastopoli 327. 0478

**VOLKSWAGEN** significa sicurezza. Concessionaria Grazzi significa serietà. Oltre nuovo, usato garantito, assistenza. Saluzzo 28. 015

**VOLKSWAGEN** 1200 - 1500, giardinette, pulmini, furgoni, camioncini usati con garanzia vendo. Sebastopoli 227. 0478

**VOLTURIAMO:** 500, 8.000; 600-850, 13.500. Cavour 7. telefonare 541-418. 0643

**500** perfetta 6 mesi vendo 435.000. Telefonare 683-050 pasti.

**500 D** perfetta garantita meccanica vende facilita 190.000. Tel. 761-538.

**500 D** 1961 unico proprietario 30.000 km. reali vendo. Telefonare 790-891 - 723-828

**1100 D** perfettissima dicembre 1963 vendo. Autorimessa, Pio V 33.

**30.000** anticipo mollissime 500, diverse 600, 1100. Corso Moncalieri 19

**1200** Volkswagen acquisto se buona occasione. Sebastopoli 227, telefono 327-438. 0593

### CICLI MOTO SPORT
L. 200 per parola

**A** L. 47.000 ciclomotore frizione automatica garanzia, assistenza rateazioni. Bargarello, c. Vittorio 57, Camerana 2. 0954

**AGENZIA** Piaggio Vespa Ape, ricambi originali, cambi, occasioni. Moroni, Unione Sovietica 169.

**LAMBRETTA** rateazioni, occasionissima. Bonco Torino, Vigliardi Paravia 3. Telefono 482-743.

**LAMBRETTE** e motocarri nuovi ed occasionissime, cambi rateazioni assicurazioni. Pasquero, Principe Amedeo 11. 0799

**MOTOFURGONI** super Lambro minimo anticipo ottime occasioni usato. Lambretta nuovi modelli, Cavola. Telef. 874-988. 86

**VESPE,** motocarri, ricambi, Piaggio. Rateazioni, occasioni. Tesa, corso Regina Margherita 81. 0361

### PRESTAZIONI DIVERSE
L. 200 per parola

**RECAPITO** a Milano in piazza Missori per Società Professionisti offre ufficio moderno specializzato con servizio segreteria. Tel. 02/878-919 o scrivere Casella 345 P Sip Milano.

**STUDIO** tecnico geometri recente formazione assume amministrazioni progettazioni e pratiche inerenti edilizia. Telefonare 874-004.

### ANNUNCI VARI
L. 200 per parola

**A.A.A.A. DIVISETTE,** via Bogetti 25 (angolo c. Francia 21) porte a soffietto di lusso, anche tipi economici in plastica, similpelle, stoffe, velluti, legni. Tipo speciale per tinello-cucinino. Telef. 761-471, 745-121.

**A.A. CANTINE** locali sgomberiamo acquistando metalli varie. Tel. 381-820.

**A.A. SGOMBERIAMO** alloggi solai, acquistiamo rottami, oggetti vari - Telefonare 471-677.

**A.A. SIPARIETTE,** Campana 15, assortimento completo porte soffietto. Tel. 650-571 0946

**A.A. SVUOTIAMO** cantine, solai, acquistando rottami, cose varie. Telefonare 481-674. 0450

**A. AUTOMOBILISTI:** Autobox, cemento armato, franco domicilio San Bernardino Trana. Telef. 833-185.

**A. LIQUIDAZIONE** cucine gas smaltate, acciaio inossidabile 29.000 oltre. Mobiletti, armadietti, pensili, smaltati. Via Principe Amedeo 41.

**A. SGOMBERIAMO** cantine locali acquistando rottami, oggetti vari. Tel. 488-440, 471-727 0460

**A. 65.000** in più uffici metallici completi 5 pezzi. Rappresentante, Marco Polo 19 bis. Gega. Tel. 503-122.

**AMBIENTATORI** stile antico troverete vasto assortimento mobiletti stili diversi, specchiere, lampadari, porcellane, cristallerie. Ricciardi corso Re Umberto 14/E. 0849

**APPRETTATEVI!** Straordinaria vendita convenientissima. Mobilificio San Giovanni, Isdiglio 74, Francia 280.

**AL** Mobilificio Capra prezzi realmente bassi. Camere, soggiorni, tinelli. Visitateci, San Donato 74. Telefonare 480-810. 0388

**ALL'ENTE** Aste liquidazioni, Cigna 17 occasioni formidabili acquisto vendita mobili nuovi usati ogni stile, articoli vari arredamento. 21401

**ANTICAMERE** barocco veneziane, consolles, specchiere, vasto assortimento. Ciravegna, corso Racconigi 124 bis, telefono 331-737.

**ARMADI** guardaroba laccate e normali camere letto Fratelli Crepaldi fabbricanti specializzati. Pescatocoli 8, Telefono 531-918. 0893

**ARREDATEVI** casa del mobile casa del risparmio, assortimento imponente in ogni stile. Facilitazioni. Via Bogino 4, Torino. 0167

**ATTENZIONE!** Al Supermercato del mobile (Piazzetta Salon) camere poliestere 135.000, divano letto 15.000, ingresso completo 25.000. Ritiro mobili vecchi. Via Lanino 2. Telefono 238-705. 0897

**ATTENZIONE** matrimoniali 95.000 cucina 42.000, Principe Amedeo 11 Lagrange 29 (cortile).

**CODERE' PO 4. 519-116. PROSSIMO TRASLOCO, NUOVA SEDE, VENDONSI PREZZI RIDOTTISSIMI MOBILI, SOPRAMMOBILI, TAPPETI, DIPINTI ANTICHI, CONTEMPORANEI. OCCASIONI.** 0112

**CUCINE** componibili, bellissime tavoli, tavolini, sedie, sgabelli. Lavorazione accurata. Prezzi imbattibili. Visitateci. Fidati corso Dante 58 A

**LETTI,** lampadari, cancelletti, tappezzeria in ferro battuto, officina. Tel. 287-028. 2001

**LIQUIDAZIONE** di tutte le merci a prezzo di realizzo causa cessazione e sgombero locali. Mobilificio Pozzo, via Giosuè Borsi 52. 21381

**MACCHINE** scrivere calcolatrici nuove occasioni noleggi. Via Cavour 6, telefono 540.878. 0744

**MOBILI** Cassibella vasta esposizione gardenia, lunghe rateazioni ritiro mobili usati, via Garibaldi 4. telefono 531-107. 0730

**MOBILI** di Cantù prezzi di fabbrica lunghe rateazioni, Sant'Anselmo 1.

**MOBILIFICIO** Orep 20 sale, camere da 129.000, alte poliestere 265.000 assortimento. Ritiro mobili usati, via Garibaldi 9 cortile.

**MOBILIFICIO** ritiro commercio vende eccezionalmente vastissimo assortimento mobili. Piazza Vittorio 2.

**MOBILIFICIO** S. Giovanni, guardaroba veneziani, camere signorili. Francia 280, Isdiglio 74.

**NOLEGGIAMO** cyclettes, vogatori carrozzelle malati, aerosol. Rate. Lagrange 40. Tel. 541-256.

**OCCASIONE!** pelliccia ocelotto nuova bellissima, persiano nero, giacca vine postelle, Tel. 389-425.

**OCCASIONI! SALA DELLE OCCASIONI DE L'ELETTRICA (MERCATO DELL'USATO DEGLI ELETTRODOMESTICI). VIA POMBA 15. LAVATRICI, FRIGORIFERI DA LIRE 10.000 IN PIU'.**

**PRIVATO** svende occasione salotto Capitonne alto livello, mobili d'arte, tappeti. Telefonare 796-130.

**SALOTTI,** cucine americane vastissimo assortimento a prezzi di fabbrica. Tel. 572-218.

**SINGER,** altre marche, nuove occasione, riparazioni, accessori, cambi. Canavesio, Re Umberto 11, telefono 519-977.

**STOLA** visone bellissima vendo permuto vettura. Telefono 334-902.

**SVENDITA** eccezionale rinnovo locali matrimoniali, tinelli, salotti, cucine. Mobilificio Bianco, piazza Sabatino 1.

**VENDESI** occasione arredamento bigliardo nuovo mitl pretese. Telefono 355-344.

**VISONE** pelli sciolte e mezze [illegible] direttamente dal produttore prezzi imbattibili. Allevamento visoni, S. Lorenzo Peveragno (Cuneo). Telefonare 83-031. A14908

ZUCCA
il rabarbaro
è sempre gradevole
* come aperitivo
* caldo come digestivo
* con acqua come dissetante
per questo
è più di un aperitivo!

# ULTIME NOTIZIE

### Sulle coste del Portogallo

## *Nave italiana rovesciata e distrutta*

**E' la «Laura Scotti» (500 tonn.) - Un marinaio annegato, 10 salvati - L'unità è perduta**

*Servizio particolare a Stampa Sera*

LISBONA, giovedì sera.

La nave da carico «Laura Scotti» di cinquecento tonnellate, capovoltasi e arenatasi ieri nei pressi di Caparica sulla costa occidentale portoghese, è completamente perduta, a giudizio delle autorità marittime.

I dieci uomini del suo equipaggio usciti vivi dal sinistro sono all'ospedale di Almada e le loro condizioni non destano alcuna preoccupazione. Del personale che si trovava a bordo del cargo italiano solo un uomo, il ventitreenne Pietro Baldi, nativo di Gela in Sicilia, ha perso la vita.

I dieci uomini tratti in salvo sono: il comandante Stefano Fanciulli di cinquantadue anni, gli ufficiali di coperta Giacomo Gerlando (57 anni) e Giancarlo Salvatore Giancaruso (38 anni), il direttore di macchina Vittorio Arrighi di 30 anni, ed i marinai Giuseppe Tomeo (19 anni), Michele Arcidiacono di 22 anni, Carlo Marinello di 31 anni, Rodolfo Paggi di 27, Sergio Alacci di 30, e Natale Caralmola di 18 anni.

La nave, che era partita da Leixoes dove aveva fatto carico ed era diretta a La Spezia, è stata sorpresa ieri da una violenta tempesta. Alle 22 (ora italiana) il rimorchiatore d'altomare «Praia da Adraga» che era accorso a prestare assistenza all'unità pericolante, segnalava a terra che una esplosione si era verificata nella «Laura Scotti» e che a causa di essa l'unità aveva dapprima sbandato e quindi si era capovolta.

u. p.

### S'inizia a Liegi una lunga vicenda giudiziaria

# Le nozze di Giovanna e Germano sfumate forse per qualche mese

**L'istanza d'opposizione presentata dal conte Agusta sarà discussa il 23 marzo in Tribunale - Contro la sentenza c'è la possibilità di ricorso in Appello (che richiederà altro tempo) - Il legale del calciatore tenta di invalidare la richiesta del padre della ragazza sostenendo che contiene un vizio di forma - Il matrimonio era previsto per questa mattina**

*Dal nostro corrispondente*

Liegi, giovedì sera.

*Per tutta la giornata di ieri, e ancora stamane, la contessina Giovanna Agusta e il calciatore Germano hanno avuto interminabili colloqui con il loro avvocato belga. I due fidanzati stanno cercando il modo di sfuggire al «veto» imposto al loro matrimonio dal padre della ragazza; si riparla di matrimonio in Messico, ma non mancano voci anche più romanzesche, come quella, per esempio, che dà per certo una imminente partenza della giovane ereditiera milanese per un posto segreto, dove Giovanna organizzerebbe tutto per potersi sposare al riparo dell'opposizione paterna.*

*In realtà, tanto Giovanna che Germano ammettono che la nuova mossa del conte Domenico Agusta li ha colti all'improvviso, dieci ore soltanto prima della scadenza delle pubblicazioni di matrimonio, quando pensavano di potersi finalmente sposare. La cerimonia delle nozze, a quel che sembra, era già stata fissata, d'accordo con l'ufficiale di Stato Civile del comune di Angleur, per stamane all'alba, in modo da poter sfuggire ai fotografi e ai giornalisti. I due giovani non sapevano che un breve articolo del Codice civile belga poteva offrire all'industriale milanese l'unica arma per bloccare la realizzazione del loro sogno di amore. A quanto pare anche i loro avvocati avevano trascurato l'esistenza dell'articolo 173, che in effetti è applicato molto di rado in Belgio.*

La contessina Giovanna Agusta e Germano fotografati a Bruxelles (Tel. a «Stampa Sera»)

*Il conte Agusta che già [illegible] fatto l'impossibile per impedire il matrimonio della figlia ventunenne con il calciatore negro, ha colto al volo l'occasione offertagli dalla legge belga: il padre può opporsi al matrimonio del figlio, fino a quando questi non ha compiuto il venticinquesimo anno di età. Un esposto all'ufficiale giudiziario di Liegi è stato sufficiente per bloccare l'imminente cerimonia e per dare il via a una procedura che, nella migliore delle ipotesi, dovrebbe durare non meno di qualche mese. Il 23 marzo, infatti, l'opposizione verrà discussa dal tribunale. Ma contro la sentenza c'è possibilità di ricorrere in appello, e difficilmente Domenico Agusta si lascerà sfuggire l'occasione di protrarre ancora la celebrazione delle nozze che, è chiaro, non potranno avvenire fino a conclusione totale della vicenda giudiziaria.*

«Avevamo deciso di sposarci in Belgio — ci ha detto *amaramente José Germano stamane* — perché pensavamo che qui sarebbe stato più facile che altrove, e soprattutto più facile che in Italia sottrarci all'opposizione del padre di Giovanna. Invece...».

*Riguardo alla battaglia giudiziaria ingaggiata dal legale del calciatore e della contessina contro la validità dell'opposizione presentata dal conte Agusta, sembra ci siano anche poche speranze di vittoria: il legale dei fidanzati sostiene infatti che il documento non è valido perché la firma non è apposta regolarmente e perché l'indicazione del domicilio di Domenico Agusta non è chiara: si tratta di sfumature, è chiaro, cavilli che si sta cercando di mettere in risalto per offrire al giudice la possibilità di respingere il documento paterno. Ma anche nell'ipotesi che l'opposizione venga respinta per vizio di forma, non è escluso che il padre Agusta possa ripresentarne un'altra immediatamente.*

*Quanto ai motivi addotti dal conte Agusta per opporsi al matrimonio della figlia con Germano, si apprende che nel documento si parlerebbe semplicemente di convinzione che data la diversità di estrazione, nascita ed educazione, c'è la certezza che il matrimonio sarà un fallimento. Il codice civile belga, del resto, non impone al genitore di esporre i suoi motivi per opporsi al matrimonio di un figlio inferiore ai venticinque anni. E' una cosa che il conte Agusta farà il 23 marzo in Tribunale.*

**Sandro Doglio**

# Quotazioni nelle Borse

### Perdite diffuse e pesanti - A Milano: flessione del 2 per cento

## A TORINO

| | 8 | 9 |
|---|---|---|
| **VALORI DI STATO** | | |
| Rendita 5% | 106 15 | 106 15 |
| [illegible] | 106 05 | 106 05 |
| Redimibile 3½% | 100 80 | 100 70 |
| [illegible] | 100 70 | 100 60 |
| Ricostruz. 3½% | 88 70 | 88 20 |
| [illegible] | 88 10 | 88 10 |
| Ricostruz. 5% | 98 20 | 98 20 |
| [illegible] | 98 10 | 98 10 |
| [illegible] | 97 30 | 97 30 |
| [illegible] | 97 35 | 97 35 |
| [illegible] | 97 20 | 97 20 |
| [illegible] | 99 93 | 99 90 |
| [illegible] | 100 — | 100 — |
| [illegible] | 100 27 | 100 22 |
| [illegible] | 100 25 | 100 25 |
| [illegible] | 100 10 | 100 15 |
| [illegible] | 100 — | 100 — |
| [illegible] | 100 07 | 100 — |
| **OBBLIGAZIONI** | | |
| IMI 6% | 98 50 | 98 50 |
| [illegible] | 98 50 | 98 40 |
| [illegible] | 98 70 | 98 30 |
| [illegible] | 98 30 | 98 40 |
| [illegible] | 98 30 | 98 30 |
| [illegible] | 100 — | 100 — |
| [illegible] | 99 60 | 99 60 |
| [illegible] | 99 20 | 99 20 |
| [illegible] | 98 60 | 98 50 |
| [illegible] | 99 30 | 99 30 |
| [illegible] | 99 70 | 99 70 |
| [illegible] | 94 05 | 94 05 |
| [illegible] | 93 35 | 93 35 |
| [illegible] | 92 70 | 92 70 |
| [illegible] | 92 80 | [illegible] |
| [illegible] | 97 85 | 97 85 |
| [illegible] | 98 — | 97 70 |
| [illegible] | 99 80 | 99 80 |
| [illegible] | 109 80 | 109 80 |
| [illegible] | 95 20 | 95 20 |
| [illegible] | 99 50 | 99 50 |
| [illegible] | 94 30 | 94 30 |
| [illegible] | 96 70 | 96 70 |
| [illegible] | 95 10 | 95 10 |
| [illegible] | 95 10 | 95 10 |
| [illegible] | 94 15 | 94 10 |
| [illegible] | 90 80 | 90 80 |
| [illegible] | 91 30 | 91 30 |
| [illegible] | 97 50 | 97 50 |
| [illegible] | 96 85 | 96 85 |
| [illegible] | 96 60 | 96 50 |
| [illegible] | 96 45 | 96 40 |
| [illegible] | 89 50 | 89 50 |
| [illegible] | 92 80 | 92 80 |
| [illegible] | 92 50 | 92 50 |
| [illegible] | 96 25 | 96 25 |
| [illegible] | 96 60 | 96 60 |
| [illegible] | 96 50 | 96 50 |
| [illegible] | 96 20 | 96 10 |
| [illegible] | 89 45 | 89 55 |
| [illegible] | 92 45 | 92 40 |
| [illegible] | 96 85 | 96 85 |
| [illegible] | 96 40 | 96 40 |
| [illegible] | 96 75 | 96 60 |
| [illegible] | 96 45 | 96 55 |
| [illegible] | 96 70 | 96 70 |
| [illegible] | 96 30 | 96 30 |
| [illegible] | 97 30 | 97 30 |
| [illegible] | 97 15 | 97 15 |
| [illegible] | 96 45 | 96 70 |
| [illegible] | 96 05 | 96 05 |
| [illegible] | 99 95 | 99 95 |
| [illegible] | 96 05 | 95 95 |
| [illegible] | 99 80 | 99 80 |
| [illegible] | 99 10 | 99 10 |
| [illegible] | 98 — | 98 — |
| [illegible] | 97 70 | 97 70 |
| [illegible] | 100 — | 100 — |
| [illegible] | 97 80 | 97 40 |
| [illegible] | 96 775 | 96 65 |
| [illegible] | 97 40 | 97 30 |
| [illegible] | 93 90 | 93 50 |
| [illegible] | 93 90 | 93 50 |
| [illegible] | 93 — | 92 50 |
| [illegible] | 93 20 | 93 — |
| [illegible] | 93 90 | 93 50 |
| [illegible] | 93 65 | 93 40 |
| [illegible] | 93 65 | 93 40 |
| [illegible] | 97 70 | 97 70 |
| [illegible] | 93 20 | 93 20 |
| [illegible] | 96 90 | 96 90 |
| [illegible] | 96 90 | 96 50 |
| [illegible] | 94 — | 94 — |
| [illegible] | 92 — | 92 — |
| [illegible] | 95 — | 95 — |
| [illegible] | 95 — | 95 — |
| [illegible] | 91 — | 91 — |
| [illegible] | 91 60 | 91 50 |
| [illegible] | 91 90 | 91 50 |
| [illegible] | 95 — | 95 — |
| [illegible] | 95 — | 95 — |
| [illegible] | 95 — | 95 — |
| [illegible] | 89 90 | 89 90 |

| | 8 | 9 |
|---|---|---|
| [illegible] | 92 50 | 92 50 |
| [illegible] | 92 50 | 92 50 |
| [illegible] | 97 50 | 97 50 |
| [illegible] | 96 — | 96 — |
| [illegible] | 95 90 | 95 90 |
| [illegible] | 95 80 | 95 80 |
| [illegible] | 91 25 | 91 25 |
| [illegible] | 100 — | 100 — |
| [illegible] | 94 — | 93 90 |
| [illegible] | 93 40 | 93 40 |
| [illegible] | 95 95 | 95 95 |
| [illegible] | 93 10 | 93 10 |
| [illegible] | 92 25 | 92 25 |
| [illegible] | 92 30 | 92 30 |
| [illegible] | 96 10 | 96 10 |
| [illegible] | 94 30 | 94 30 |
| [illegible] | 96 40 | 96 40 |
| [illegible] | 96 10 | 96 10 |
| [illegible] | 95 — | 95 — |
| [illegible] | 95 — | 95 — |
| [illegible] | 91 80 | 92 80 |
| [illegible] | 97 40 | 96 80 |
| [illegible] | 99 50 | 99 50 |
| [illegible] | 98 20 | 98 20 |
| [illegible] | 99 — | 99 — |
| [illegible] | 98 25 | 98 25 |
| [illegible] | 96 70 | 96 70 |
| [illegible] | 97 50 | 97 50 |
| [illegible] | 97 70 | 97 70 |
| [illegible] | 97 30 | 97 30 |
| [illegible] | 99 70 | 99 70 |
| [illegible] | 98 95 | 98 80 |
| [illegible] | 100 05 | 99 90 |
| [illegible] | 98 50 | 98 50 |
| [illegible] | 93 95 | 93 95 |
| [illegible] | 90 20 | 90 20 |
| [illegible] | 93 — | 90 — |
| [illegible] | 92 80 | 92 30 |
| [illegible] | 96 825 | 96 80 |
| [illegible] | 97 15 | 97 — |
| [illegible] | 99 55 | 99 50 |
| [illegible] | 96 35 | 96 35 |
| [illegible] | 98 50 | 98 50 |
| [illegible] | 97 50 | 97 50 |
| [illegible] | 92 70 | 92 70 |
| [illegible] | 93 50 | 93 50 |
| [illegible] | 98 50 | 98 50 |
| [illegible] | 91 80 | 91 80 |
| [illegible] | 99 80 | 99 50 |
| [illegible] | 99 80 | 99 80 |
| [illegible] | 99 85 | 99 85 |
| [illegible] | 95 05 | 94 80 |
| [illegible] | 91 80 | 91 80 |
| [illegible] | 102 — | 102 — |
| [illegible] | 93 80 | 93 80 |
| [illegible] | 102 50 | 102 50 |
| [illegible] | 103 — | 103 — |
| [illegible] | 103 — | 103 — |
| [illegible] | 104 — | 104 — |
| [illegible] | 102 — | 102 — |
| [illegible] | 93 50 | 93 50 |
| [illegible] | 93 25 | 93 — |
| [illegible] | 93 — | 93 — |
| [illegible] | 102 — | 102 — |
| [illegible] | 104 25 | 104 25 |
| [illegible] | 103 90 | 103 50 |
| [illegible] | 104 — | 104 — |
| [illegible] | 97 50 | 97 50 |
| [illegible] | 91 50 | 91 50 |
| [illegible] | 103 — | 103 — |
| [illegible] | 103 — | 103 — |
| [illegible] | 103 60 | 103 40 |
| [illegible] | 103 60 | 103 40 |
| [illegible] | 103 — | 103 — |
| [illegible] | 102 — | 102 — |
| [illegible] | 98 50 | 98 50 |
| [illegible] | 103 — | 103 — |
| [illegible] | 103 — | 103 — |
| [illegible] | 98 50 | 98 50 |
| [illegible] | 100 — | 100 — |
| [illegible] | 86 — | 85 50 |
| [illegible] | 100 — | 99 — |
| [illegible] | 97 95 | 98 10 |
| [illegible] | 92 90 | 92 90 |
| [illegible] | 92 60 | 92 30 |
| [illegible] | 92 60 | 92 40 |
| [illegible] | 99 — | 99 — |
| [illegible] | 99 80 | 99 80 |
| [illegible] | 98 20 | 98 20 |
| [illegible] | 96 40 | 96 40 |
| [illegible] | 100 — | 99 — |
| [illegible] | 99 50 | 99 50 |
| [illegible] | 99 — | 99 — |
| [illegible] | 98 50 | 98 50 |
| [illegible] | 98 — | 98 — |
| [illegible] | 100 — | 100 — |
| [illegible] | 99 — | 99 — |
| [illegible] | 99 30 | 99 50 |
| [illegible] | 93 50 | 93 50 |
| [illegible] | 102 50 | 102 50 |
| [illegible] | 109 — | 109 — |
| [illegible] | 88 70 | 88 50 |
| [illegible] | 87 50 | 87 50 |
| [illegible] | 92 — | 92 — |
| [illegible] | 91 80 | 91 80 |
| [illegible] | 91 10 | 90 60 |
| [illegible] | 90 40 | 90 40 |

| | 8 | 9 |
|---|---|---|
| [illegible] | 96 40 | 96 40 |
| [illegible] | 91 80 | 91 80 |
| [illegible] | 96 — | 95 50 |
| [illegible] | 97 40 | 97 20 |
| [illegible] | 93 70 | 93 90 |
| [illegible] | 92 25 | 92 25 |
| [illegible] | 98 10 | 98 — |
| [illegible] | 95 50 | 96 — |
| **OBBLIG. CONVERTIBILI** | | |
| [illegible] | 93 30 | 93 30 |
| [illegible] | 198 — | 198 — |
| [illegible] | 311 — | 309 50 |
| **AZIONI** | | |
| **ASSIC. E FINANZ.** | | |
| Assic. Torino | 6730 | 6550 |
| [illegible] | 4870 | 4750 |
| Assic. Generali | 92300 | 89700 |
| [illegible] | 1150 | 1150 |
| [illegible] | 3780 | 3750 |
| [illegible] | 2970 | 2950 |
| [illegible] | 460 | 440 |
| [illegible] | 67600 | 66500 |
| La Centrale | 7430 | 7350 |
| [illegible] | 2339 | 2327 |
| [illegible] | 2045 | 2055 |
| **COMUNICAZIONI** | | |
| [illegible] | 3600 | 3600 |
| [illegible] | 7400 | 7300 |
| [illegible] | 42 75 | 31 |
| [illegible] | 2563 | 2495 |
| **METALMECCANICI** | | |
| Fiat | 2793 | 2757 |
| Fiat privileg. | 2140 | 2120 |
| [illegible] | 585 | 571 |
| [illegible] | 1030 | 1050 |
| [illegible] | 1000 | 1050 |
| [illegible] | 930 | 900 |
| [illegible] | 376 | 370 |
| [illegible] | 1343 | 1341 |
| [illegible] | 2925 | 2895 |
| [illegible] | 3075 | 3030 |
| [illegible] | 294 | 291 |
| [illegible] | 425 | 418 |
| [illegible] | 1010 | 1009 |
| **TESSILI** | | |
| [illegible] | 6475 | 6400 |
| [illegible] | 4106 | 4018 |
| [illegible] | 3890 | 3650 |
| [illegible] | 5600 | 5500 |
| [illegible] | 435 | 435 |
| **CHIMICI** | | |
| [illegible] | 1465 | 1450 |
| [illegible] | 1100 | 1099 |
| [illegible] | 3050 | 3010 |
| [illegible] | 34320 | 33000 |
| [illegible] | 4770 | 4680 |
| [illegible] | 1444 | 1402 |
| [illegible] | 1534 | 1535 |
| [illegible] | 1230 | 1205 |
| [illegible] | 170 | 168 |
| [illegible] | 94 60 | 95 75 |
| [illegible] | 1035 | 1035 |
| [illegible] | 4350 | 4353 |
| **[illegible]** | | |
| [illegible] | 160 | 160 |
| [illegible] | 15000 | 15000 |
| [illegible] | 5750 | 5670 |
| **ALIMENTARI** | | |
| [illegible] | 164 | 164 |
| [illegible] | 60 | 61 |
| [illegible] | 329 | 322 |
| [illegible] | 3427 | 3410 |
| [illegible] | 7950 | 7495 |
| **IMMOBILIARI** | | |
| [illegible] | 2915 | 2915 |
| [illegible] | 2490 | 2450 |
| [illegible] | 5650 | 5590 |
| [illegible] | 108 50 | 496 |
| [illegible] | 2100 | 2100 |
| [illegible] | 111 | 110 |
| **DIVERSI** | | |
| [illegible] | 5750 | 5750 |
| [illegible] | 1051 | 1053 |
| [illegible] | 590 | 590 |
| [illegible] | 980 | 1052 |
| [illegible] | 15200 | 14750 |
| [illegible] | 12000 | 12000 |
| [illegible] | 3110 | 3110 |
| [illegible] | 3475 | 3390 |
| [illegible] | 177 | 158 |
| [illegible] | 324 | 310-25 |
| [illegible] | 256 | 250 |
| [illegible] | 1400 | 1090 |

A MILANO — Lo slittamento della quota azionaria è proseguito anche stamane, in un mercato decisamente pesante e privo di interventi a difesa. L'annuncio dato da parte della Motta che non verrà corrisposto dividendo per l'esercizio 1966 ha notevolmente contribuito a innervosire ulteriormente una borsa già psicologicamente depressa.

Di conseguenza alla flessione delle Motta sono seguite ben presto quelle dei principali valori e dei titoli a più largo mercato. Le perdite a metà seduta risultavano ingenti, rasentando una nuova rottura di prezzi.

Ecco le principali oscillazioni: Generali 90.000-90.150-89.650; Fiat 2803-2782; Montedison 1314-1310-1300,50; Viscosa 4045-4060-4010; Olivetti priv. 3030-3005.

Chiusura pesante sotto la pressione continua delle vendite, con qualche accenno isolato di resistenza sui minimi. Anche oggi la flessione dell'indice generale dovrebbe aggirarsi intorno al 2 per cento, con nuovi minimi assoluti. Senza variazioni di rilievo il reddito fisso, con fondo resistente. Dopoborsa senza affari, sui livelli del listino.

*Ecco le quotazioni odierne elencate in ordine alfabetico:*

Acdes 1781; Amiata 3085; Anic 1800; Assicuratr. 35.550; Bastogi 2025; Beni Stabili 2875; Burgo 14.740; Cantoni 12.320; Carlo Erba ordin. 5040; Carlo Erba priv. 5060; Cascami 6000; Cementir 4110; Châtillon 591; Cieli 2125; Ciga 5519; Comp. Toro 6700; Comp. Toro priv. 4720; Cond. Acqua 581; Cucirini 6100; Dalmine 1346; Distillati 2800.

Montedison 1300,50; Emiliana 2130; Eridania 3380; Eternit 3100; Falck ordin. 3449; Falck priv. 3460.

Fiat 2782; Fiat priv. 2150; Finmare 357; Finsider 630,25; Fisac 405; Fond. Incendio 7800; Gavazzo 1835; Generali 89.650; Gim 3500; Imm. Roma 486; Iniz. Ind. Comm. 2895; Invest 2945; Italcementi 13.860; Italgas 1482; Italsider 1000; La Centrale 7300; Lanerossi 2300; Ledoga ord. 3551; Ledoga priv. 4070; Linificio 400.

Liquigas 180; Magneti 1090; Manif. Tosi 2405; Marelli 618; Marzotto 3070; Mediobanca 66.010; Metalli 3300; Mira Lanza 33.000; Mittel 3325; Mondadori priv. 3080; Montepone 530; Motta 7300; Nebiolo 570; Nord Milano 1165; Olcese 452; Olivetti ord. 2890; Olivetti priv. 3005; Orobia 2370.

Pibigas 96; Pirelli e C. 3800; Pirelli S.p.A. 3470; Pozzi 158; Pozzi pr. 250,50; Ras 35.610; Rinascente 315; Rinascente priv. 248; Risanamento 5530; Romana Zucc. 185,50; Rossari 14.400; Rotondi 23.550; Rumianca 1518; Safep 59; Saffa 4690.

S.E. Sardi 3070; Sges 1608; Siele 11.970; Silos 2650; Sip 2667; Sme 2350; [illegible] 2700; Stet 2760; Sviluppo 1819; Technomasio 1245; Terni 288; Trafilerie 500; Un. Manifatture 34.500; Viscosa 4010; Viscosa priv. 2816; Westinghouse 802.

Banconote (prezzi ufficiali): dollaro Usa 623,75; dollaro canadese 576; sterlina 1746,30; franco svizzero 144,23; franco francese 126,30; franco belga 12,37; fiorino olandese 173; marco germanico 157,175; scellino austriaco 24,15; peseta spagnola 10,30; escudo portoghese 21,75; corona danese 90,20; corona svedese 120,80; corona norvegese 87,37; dinaro jugoslavo (taglio grosso) 48; dinaro jugoslavo (taglio piccolo) 41; dracma (taglio grosso) 20; dracma (taglio piccolo) 20.

Prezzi informativi: sterlina oro vecchio 6350-6600; sterlina oro nuovo 6300-6450; marengo 5350-5650; sterlina unitaria 1735-1780; dollaro carta 623-628; franco svizzero 143,50-145,50; franco francese 125-127,50; oro fino 700-718; argento 27,60-30,50.

A FIRENZE — Mercato pesante per notevoli quantitativi di titoli in vendita. Le perdite sono sensibili in molti settori.

Alcuni prezzi: Bastogi 2030; Centrale 7320; Fondiaria Incendio 7700; Fondiaria Vita 17.100; Viscosa ordinarie 4010; Montedison 1310; Magona 1205; Fiat 2781; Immobiliare 300.

A GENOVA — Ancora una seduta accentuatamente riflessiva sin dalle prime battute, mentre gli scambi si sono mantenuti discreti durante tutta la riunione. Nel primo dopoborsa i prezzi sono ancora più riflessivi rispetto alla chiusura. Reddito fisso debole, con pochi affari.

Centrale 7300; Generali 89.725; Ras 35.550; Meridionali 2028; Nai 7850; Viscosa ordinarie 4025; Viscosa privilegiate 2855; Finsider 640; Italsider 1000; Fiat ordinarie 2780; Fiat privilegiate 2125; Sip 2665; Montedison 1308.

### S'incendia un treno-bestiame in Germania: 80 vitelli morti

MONACO DI BAVIERA, giovedì sera.

Un'ottantina di vitelli sono andati perduti nell'incendio di un treno bestiame, in seguito ad un tamponamento di convogli in un deposito ferroviario di Monaco. Nell'incidente sono rimasti feriti un macchinista e il suo aiutante.

L'incendio è stato alimentato da 800 ettolitri di nafta usciti dal carro di scorta, danneggiato, di uno dei locomotori coinvolti nel deragliamento. Una quarantina di vitelli sono stati uccisi dalle fiamme. Altrettanti sono rimasti terribilmente ustionati ed hanno dovuto essere abbattuti sul posto.

### Alto funzionario rapito in Venezuela

CARACAS, giovedì sera.

E' stato annunciato a Caracas che un membro del servizio delle operazioni congiunte delle forze armate venezolane, Rafael Echeniqué, è scomparso. Forse è stato rapito.

### *Stamane, in uno stabilimento*

# Orribile sciagura a Villanova d'Asti

**Un operaio ventiquattrenne, Dino Fedrigo, è rimasto schiacciato da una pressa E' morto per lo sfondamento del cranio**

Chieri, giovedì sera.

Un mortale infortunio sul lavoro è accaduto alle ore 10,15 nello stabilimento Fren-Do di Villanova d'Asti, dove si fabbricano freni a disco e frizioni. Schiacciato da una pressa, ha perso la vita l'operaio Dino Fedrigo, 24 anni, nativo di Salgareda (Treviso), residente a Buttigliera d'Asti in frazione Serra. Egli lavorava nella fabbrica da meno di un anno ma — a detta dei compagni di lavoro — già aveva acquisito tanta esperienza e capacità da essere considerato il migliore operatore di tutto lo stabilimento.

Come il Fedrigo abbia potuto rimanere vittima della pressa, nessuno sa dirlo con esattezza. Si sarebbe introdotto sotto il maglio o per procedere alla pulizia, oppure, istintivamente, per aver notato qualche irregolarità nel funzionamento della macchina. Fatto sta che il giovane è rimasto colpito mortalmente al capo, precipitando al suolo. In suo soccorso sono immediatamente accorsi gli operai che gli erano vicini: bloccata la macchina, hanno cercato di rianimarlo, notando tuttavia che la lesione al capo era gravissima. Chiamata l'autoambulanza, l'infortunato veniva trasportato all'ospedale di Chieri, ma vi giungeva cadavere. I medici gli hanno riscontrato lo sfondamento del cranio.

Dino Fedrigo viveva con il padre Carlo, 53 anni, la madre Marcellina e due fratelli: Davide, di 28 anni, e Luciano di 22.

### Precipita in auto nel burrone incolume impiegato di Novi

Novi Ligure, giovedì sera.

Un'autovettura guidata dal rag. Italo Ferrari, di 45 anni, impiegato comunale, che procedeva lungo la provinciale Cassano-Spinola-Novi Ligure, in località Bettole di Novi, appena superato il cavalcavia dell'autostrada dei Fiori, per cause imprecisate, sbandava sulla destra e, dopo aver abbattuto tre paracarri, precipitava nella scarpata laterale profonda circa tre metri.

Il Ferrari rimaneva illeso, ma la macchina s'incendiava e, nonostante l'intervento dei vigili del fuoco, accorsi sul posto, è stata completamente distrutta dalle fiamme.

### L'aggressione ieri sera presso VARESE

# Rapina in un bar: i clienti faccia al muro

**Tre malviventi sono entrati armati nel locale, uno aspettava in automobile - Gli avventori depredati: 12 mila lire**

*Nostro servizio particolare*

VARESE, giovedì sera.

Ancora una rapina all'ordine del giorno in questo periodo in cui le forze dell'ordine devono fronteggiare, in continuazione, gli attacchi della malavita. La scorsa notte quattro persone sono giunte a bordo di una «Lancia Fulvia» — risultata poi rubata — a Gerenzano, in provincia di Varese, entrando a marcia indietro nel cortile di un bar. Mentre uno dei quattro rimaneva al volante, tenendo il motore acceso, gli altri tre, che avevano il volto celato da occhiali scuri e da fazzoletti, sono entrati nel locale: in quel momento nel bar vi erano il proprietario, Carlo Venturini, sua moglie e quattro avventori che stavano giocando a carte. I banditi hanno subito ingiunto «mani in alto»; quindi uno di essi ha impugnato una pistola mentre gli altri due, pur non avendo mostrato alcuna arma, tenevano le mani in tasca con aria minacciosa come se fossero pronti ad estrarre le pistole.

Il proprietario, la moglie e gli avventori sono stati costretti a mettersi con la faccia al muro e con le mani alzate; quindi uno dei banditi ha aperto i cassetti del banco impossessandosi di 12 mila lire: avrebbe dovuto trovare una somma maggiore, ma poco prima il Venturini aveva ritirato la maggior parte dell'incasso della giornata. Delusi dall'esiguità del bottino, i rapinatori si sono rivolti ai quattro clienti costringendoli a consegnare i portafogli. Anche questo tentativo non è stato molto fruttuoso: dei quattro avventori solo uno, Antonio Pignozzi, di 33 anni, di Gerenzano, aveva nel portafoglio quattro mila lire; gli altri tre avevano il denaro in tasca e nei loro portafogli c'erano solo documenti.

I banditi sono poi fuggiti con l'auto della quale qualcuno è riuscito a rilevare il numero di targa che ha comunicato ai carabinieri. E' risultato che l'auto era stata rubata.

p. a.

### Lecco: uccisi dal gas madre e figlio di 2 anni

LECCO, giovedì sera.

Una giovane signora milanese, Donatella Cantù, di 28 anni e il figlio Federico, di 2 anni, sono stati uccisi da una fuga di gas prodottasi in una bombola, la scorsa notte, a Barzio.

La disgrazia è stata scoperta stamane alle 10 da una vicina di casa. I cadaveri dei due sono stati trovati nel letto. Madre e figlio sono passati direttamente dal sonno alla morte.

### Impiegato delle poste sottraeva le raccomandate

Vercelli, giovedì sera.

Un ex ufficiale postale è stato denunciato dalla polizia per sottrazione di raccomandate e malversazione. Si tratta di Antonio Suma, di 38 anni, abitante a Candelo in via Garibaldi 33. Il Suma, ufficiale postale di terza classe presso l'ufficio di Candelo (svolgeva attività presso le P.T. nel Biellese da almeno una decina d'anni), avrebbe sottratto una ventina di raccomandate contenenti cifre imprecisate e documenti spediti da Candelo a partire dal marzo dell'anno scorso.

Su segnalazione di utenti che non si erano visti recapitare le raccomandate, fin dai primi mesi di attività del Suma, venne iniziata da parte del brigadiere Vincenzo Burel, della polizia postale di Vercelli sotto la direzione dell'ispettore coordinatore interprovinciale dott. Aldo Cirillo, un'inchiesta che si è conclusa con la sospensione del Suma dall'impiego e con la relativa denuncia.

### I Vietcong attaccano gli americani alla baionetta

SAIGON, giovedì sera.

Un reparto comunista ha attaccato una posizione tenuta da un plotone americano con bombe a mano e alla baionetta, infliggendo gravi perdite. Il comando americano ha precisato che 10 sono i caduti, 25 i feriti e 3 i dispersi. Un plotone normalmente consta di 48 uomini.

Lo scontro è avvenuto in una regione costiera a nord-ovest di Tuy Hoa (circa 385 km a nord-est di Saigon). Il comando americano ha inviato rinforzi.

Sul Vietnam del Nord il cattivo tempo continua a limitare l'attività aerea americana. Ieri sono stati distrutti depositi ad un centinaio di chilometri ad est di Dien Bien Phu e altri depositi a circa 120 chilometri ad occidente di Hanoi.

### Due ragazze uccise a rivoltellate in Baviera

MONACO, giovedì sera.

I corpi di due giovani donne dell'età di circa venti anni, uccise con numerosi colpi di pistola alla schiena, sono stati ritrovati nei pressi di un passaggio a livello nella zona di Miesbach, in Baviera. Le due giovani non sono state ancora identificate.

La polizia ha tuttavia potuto stabilire che esse erano giunte ieri mattina a Holzkirchen insieme ad un uomo e avevano cercato invano stanze libere negli alberghi. Nelle borsette delle due giovani non è stato trovato denaro e ciò ha fatto pensare a un delitto per rapina.

Questa ipotesi, tuttavia, sembra in contrasto col fatto che accanto ai due cadaveri sono stati trovati due costosi apparecchi fotografici.

## ULTIMA ORA

### Straripa l'Ombrone: allagate campagne e cascinali di Prato

PRATO, giovedì sera.

In seguito alle piogge di ieri sera e della notte, il torrente Ombrone è straripato in località «Cascine» quasi al limite fra la provincia di Firenze e quella di Pistoia.

Le acque, che hanno invaso decine di ettari di campagna raggiungendo anche alcune case coloniche, in alcuni punti hanno superato l'altezza di un metro e mezzo.

La piena dell'Ombrone ha destato particolari preoccupazioni perché, come si ricorderà, durante l'alluvione del 4 novembre scorso questo fiume, ingrossato dalle piogge, ruppe gli argini e allagò vaste zone di campagna, rendendo estremamente difficile l'avvio dei soccorsi verso Firenze.

Inoltre i tecnici esprimono il timore che gli stessi argini dell'Ombrone e i ponti che lo attraversano, già profondamente lesi dalla piena del 4 novembre, siano sottoposti a una nuova, più rovinosa pressione delle acque e possano cedere. Le comunicazioni nella zona sono interrotte. E' difficile raggiungere le famiglie di contadini rimaste isolate nelle case coloniche sparse.

GIULIO DE BENEDETTI
DIRETTORE RESPONSABILE
EDITRICE LA STAMPA
Questo quotidiano è associato alla
Istituto Accertamento Diffusione

Segue dalla pagina 12

Direzione e Personale della Cassa di Risparmio di Torino partecipano al dolore del rag. Giuliano Mondino per la scomparsa della mamma signora

**Cesarina Lisa in Mondino**

Partecipano al lutto gli Amici de «La Montanara».

Cesarina, Guglielmo Badalla - Piera, Guglielmo Sardi addolorati partecipano.

Paolo Annamaria Emiliano e figli partecipano al dolore di Gilio e Carolina per la scomparsa della sorella e zia.

Rina Armando Giovanni Luigi Mottura partecipano al dolore di Lino Giuliana Mondino.

Partecipano al lutto di Giuliano Mondino gli amici Carlino Roberto Gippo Piero Arturo.

E' cristianamente mancata ai suoi cari

**Angela Miroglio**

Ne danno il doloroso annuncio il marito Domenico; il figlio Emilio con la moglie Mariuccia ed i figli Mauro e Gabriella; la figlia Maria con il marito Rino Ghiotto e le figlie Bruna e Marina. Un particolare ringraziamento al prof. Fausto Badellino e al dr. Luigi Lazzarini per la generosa assistenza. I funerali avranno luogo venerdì 10 alle ore 10, partendo da viale Buridani 9 in Venaria. La presente serve di partecipazione e ringraziamento.

— Torino, 8 marzo 1967.

La famiglia Amerio, Vaula e Brambilla partecipano al dolore della famiglia Miroglio per la scomparsa della loro cara MAMMA.

Serenamente come visse, munito di tutti i conforti religiosi, ha chiuso la sua laboriosa vita terrena

**Domenico Ossola**

Ne danno il doloroso annuncio i nipoti e parenti tutti. Un particolare ringraziamento al Prof. Luigi Prajno, al dott. Aldo Tripio, alle Suore e Personale della Casa di Cura «Sedes Sapientiae». I funerali avranno luogo giovedì 9 corr. alle ore 14,15 partendo dalla casa del caro Estinto corso Stati Uniti 7 bis.

— Torino, 7 marzo 1967.

Condomini, Inquilini ed Amministrazione di via Volta 11 partecipano al lutto per il decesso del Signor

**Domenico Ossola**

— Torino, 9 marzo 1967.

Il Gruppo Finanziario Tessile partecipa vivamente al dolore della famiglia Clerico per la scomparsa del signor

**Attilio Clerico**

da anni apprezzato Collaboratore.

— Torino, 8 marzo 1967.

La Direzione ed i Colleghi dei negozi Marus si associano al dolore della famiglia per la scomparsa di

**Attilio Clerico**

— Torino, 8 marzo 1967.

E' santamente spirata la cara mamma.

**Giovanna Savorgnini**
**ved. Roncaglio**

Addolorati annunciano i figli Giuseppe, Sandro, Piera, parenti tutti. Funerali 10 marzo ore 14,30 via Genova 243. Non fiori ma opere di bene.

— Torino, 9 marzo 1967.

Mario Lodovico Gancia, Stefano Orsi e Maddalena Tarditi partecipano al grande dolore di Giuseppina Alberti e Papà per la dipartita della cara mamma

**Anna Alberti Griffa**

— Torino, 8 marzo 1967.

**Ernesto Girardi**

Angosciati danno il triste annuncio i familiari. La sepoltura avrà luogo venerdì ore 10,15 (Ospedale Molinette).

— Torino, 8 marzo 1967.

Sabato 11 marzo, nella ricorrenza del trigesimo della tragica scomparsa del Comandante

**Mario Savoini**

la famiglia ed il Registro Aeronautico Italiano faranno celebrare alle ore 9 una Santa Messa di suffragio nella Cappella dell'Aeroporto dell'Urbe, via Salaria 825, Roma.

— Roma, 9 marzo 1967.

Nel primo anniversario della morte del

**Dott. Lorenzo Bosco**

La moglie, i figli, i fratelli ed i nipoti con infinito rimpianto lo ricordano a quanti gli furono vicini. In S. Filippo una Messa sarà celebrata sabato 11 marzo alle ore 10,30.

— Torino, 8 marzo 1967.

1966 1967

**Comm. Dino Sori**

Colonnello di Artiglieria

La famiglia con affetto e profondo rimpianto ricorda la cara venerata memoria. Messa in suffragio 10 marzo ore 11 Angeli Custodi, Via Arcivescovado.

— Torino, 9 marzo 1967.

1963 1967

CAV. UFF. RAG.

**Alberto Doglio**

La moglie, la figlia ne ricordano con amore la cara memoria. S. Messa ore 18,30 S. Cristina, venerdì 10 marzo.

— Torino, 9 marzo 1967.

Nel secondo tristissimo anniversario della scomparsa dell'indimenticabile

**Ing. Riccardo Riccardi**

Messa a Santa Cristina 11 marzo, ore 12.

— Torino, 9 marzo 1967.

12° Anniversario

**Luigi Loglio**

Sempre affettuosamente ricordato dalla moglie.

— Torino, 9 marzo 1967.

Cristianamente è mancato all'affetto dei suoi cari il

**Geom. Giuseppe Barale**

Capitano d'artiglieria

anni 58

Addolorati ne danno il triste annuncio la moglie Anna Maria Dellavalle, i figli Domenico e Pier Carlo, sorelle, suocera, cognati, cognate, zia, nipoti, cugini e parenti tutti. Un ringraziamento particolarmente affettuoso e riconoscente alla cognata Silvia Beltramino, al dott. Brunero e signora, a Marilia e al prof. Martinotti. I funerali venerdì 10 marzo alle ore 15 partendo da via Mosso 22. La presente è partecipazione e ringraziamento.

— Grugliasco, 9 marzo 1967.

La famiglia Lanfranco è affettuosamente vicina nel dolore a Domenico, Pier Carlo e Mamma.

Giuseppe e Giovanni Barale partecipano al dolore per la perdita del cugino fraterno GIUSEPPE.

Gina, Teresio e Marilia Brunero si associano al dolore di Domenico e Pier Carlo per la perdita del loro caro papà

**Geom. Giuseppe Barale**

— Alpignano, 9 marzo 1967.

La famiglia del dott. Pellieri e la famiglia Benedetto partecipano al dolore per la perdita del caro amico

**Geom. Giuseppe Barale**

— Rivoli, 6 [illegible] 1967.

Anna e Carlo Pilone
Giuseppina, Mario e Carlo Pelassa
Natalina Nigra ved. Grandi e famiglia
Caterina Nigra ved. Bechis e Michele
Giorgio, Fedele Nigra e famiglia
partecipano al dolore per la scomparsa del caro cugino GIUSEPPE.

Partecipano al dolore la zia Maria Fornas, cugini Giovanni Eugenio Fornas, Rina Pelassa e famiglie.

Con immenso e disperato dolore la moglie Ginetta con le figlie Melvina, Laura, Liliana e rispettivi mariti, Fiorella e Monica, i fratelli, le sorelle, i cognati, gli adorati nipotini, danno il triste annuncio della tragica scomparsa del buon

**Manfredo Segre**

avvenuta in Montevideo il 5 marzo 1967. I funerali avranno luogo a Buenos Aires.

— Torino, 8 marzo [illegible]

Partecipano con profonda commozione al dolore di Monica Segre e dei Suoi Cari per la tragica scomparsa del Padre

**Manfredo Segre**

Piera Ciarlo
Antonietta Guardabassi
Marianna Olivero
Margherita Salami
Pietro Useli
— Torino, 8 marzo 1967.

Partecipano al dolore di Monica per la tragica perdita del PADRE:

Aldo Fasolo
Anna Maria Bennati
Anna Maria Cocito
Carla Martarino
Cesira Schierati
Elena Calvi
Giulia Ponzetti
Giusy Ferdichizzi
Graziella Giaccardi
Laura Barrel
Laura Corio
Luisa Valetti
Mario Bicioili
Marialina Iorio
Mirella Oselle
Nico Darone
Nicoletta Landolfo
Onorata David
Ornella Pratti
Paola Guarone
Roberto Roberto.

Tragico incidente stradale ha stroncato la vita di

**Sergio Mojoli**

di anni [illegible]

Ne danno il doloroso annuncio la mamma Elsa, la moglie Franca, il figlio Luciano, suoceri, cognati, cugini e parenti tutti. I funerali avranno luogo oggi alle ore 15,30 partendo dall'abitazione dell'Estinto in via Piave 7.

— Alessandria, 9 marzo 1967.

Bruno, Luciana e Maura Mantini sono vicini a Franca e Luciano nel grave lutto che li ha colpiti per l'immatura perdita del loro caro SERGIO.

— Alessandria, 9 marzo 1967.

Maria, Mario, Mirella e Bruno Casella partecipano al dolore dei famigliari per l'improvvisa scomparsa del caro SERGIO.

— Alessandria, 9 marzo 1967.

Partecipano al lutto Michele Roncati e famiglia.

Serenamente come visse è mancata

**Gioconda Saroldi**
**ved. Cottino**

madre esemplare

di anni 94

La piangono i figli Giacomo, Amalia, Angiolina, Enzo, Cucci, i generi, la nuora, i nipoti, i pronipoti, la cognata ed i parenti tutti. I funerali avranno luogo venerdì 10 corrente alle ore 10,30 partendo da via S. Antonino, 11. La presente è partecipazione e ringraziamento.

— Torino, 8 marzo 1967.

Famiglia Enzo Cagnassone e dott. Luciana Cagnassone partecipano al dolore della famiglia Cottino.

Famiglia Giovanni Franchino prende parte al dolore della famiglia Cottino Bocca Marietta per la morte della cara MAMMA.

Improvvisamente è mancata all'affetto dei suoi cari

**Felicina Bianzino**
**nata Viotti**

La piangono la figlia [illegible] col marito Teodoro Bertino e figlio Paolo con la moglie Marcella Bodarda e bimbe; il figlio Mario con la moglie Ada Silvio e figlia Gisella col marito Mario Peverelli e bimbi; la sorella Pina col marito Carlo Buschetti, la cognata Emma Franzini, nipoti, cugini, parenti tutti e l'affezionatissima Nina Turco. I funerali avranno luogo in Buriasco venerdì 10 alle ore 10.

— Buriasco, 9 marzo 1967.

Si uniscono al dolore:
Annibale e Luisa Moinero
Coniugi Viscardi
Margherita Molture Bosetti e famiglia
Pierina Molture
Puccella e Antonio [illegible] Banis Petrignani
Clotilde e Giorgio Rabbe.

Improvvisamente è mancato

**Mario Sconfienza**

Addoloratissimi lo annunciano la moglie Nucci, la nipote Mariuccia, fratello, sorella, cognati, nipoti, cugini. La cara salma verrà trasportata ad Azzano d'Asti ove alle ore 15,30 di oggi 9 corr. seguiranno i funerali.

Torino, Via Chiabrera 37.
— 8 marzo 1967.

Improvvisamente è mancato all'affetto dei suoi cari

**Severino Ferrero**

Lo piangono la moglie, figlio, figlia, nuora, genero, gli adorati nipotini Gianfranco, Marco ed Antonella, sorelle, cognati, parenti tutti. I funerali oggi 9 corr. alle ore 15 da Corso Roma 78, Moncalieri.

— Torino, 7 marzo 1967.

La S.p.A. Aspera Frigo partecipa al dolore della famiglia Rosenfelder per la tragica scomparsa della figlia

**Wilma Rosenfelder**
**in Roggero**

— Torino, 8 marzo 1967.

ANNIVERSARIO

1966 1967

La famiglia ricorda il suo caro

**Ettore Ranzini**

Domenica 12 Ss. Messe ore 7, 9, 11.

— Cavallirio, 9 marzo 1967.

1963 1967

**Giovanni Guerzio**

Moglie, figlio e nuora lo ricordano con infinito rimpianto. S. Messa venerdì 10 marzo alle ore 7,30 nella Chiesa di Pozzo Strada.

— Torino, 9 marzo 1967.

La famiglia Ferraris e la zia Sofia ringraziano sentitamente la Direzione dell'Ospedale Militare, il Comando e la Direzione d'Artiglieria e quanti ebbero la bontà di intervenire ai funerali del compianto

**Maggiore Federico Ferraris**

recando tanto conforto al loro infinito dolore.

— Torino, 9 marzo 1967.

# Si chiama Fiat 124 Sport coupé

## È una sportiva: 170 km/ora

## Ha 4 posti

FIAT 124 SPORT coupé

*Da oggi in Italia*
*Prezzo L. 1.490.000*

***Fiat 124 Sport coupé e spider al Salone di Ginevra***